FUENTE ABEJUNA

AÑO I - N.º 6 DICIEMBRE 1984 BOLETIN INFORMATIVO MUNICIPAL PRECIO 50 PTAS.

FUENTE OBEJUNA Y SU CABALGATA DE REYES

Por tercer año consecutivo nuestras calles y plazas serán recorridas por los Reyes Magos de Oriente llenándolas de colorido y emoción gracias al abnegado compromiso de un grupo de gente que desinteresadamente trabajaron en ella.

Este año significa la consolidación de dicha Cabalgata a nivel de infraestructura. El primer año se adquieron los trajes de los reyes, el segundo los de los pajes y éste serán las luces. Para ello ha sido necesaria la generosidad del pueblo, su gente, comerciantes, banqueros... y del Ayuntamiento que este año la sufraga económicamente. Una Cabalgata del y para el pueblo, principalmente para los niños, pero —por qué no— también para los que han perdido un poco, demasiado quizá, la ilusión por este día.

No podemos terminar estas líneas sin pedir la colaboración de todos los vecinos al hacer más fácil el recorrido de los tractoristas, que tomemos conciencia de la responsabilidad que supone para ellos. También nos gustaría que la propaganda del acto no brille por su ausencia como acostumbra a pasar en todos los actos que se vienen llevando a cabo.

Y que al final todos podamos sentir la gratificación de la profunda mirada inocente de un niño ante su Rey.

SUMARIO ALDEAS

- **ARGALLON Y CARDENCHOSA.** Exito del Cine.
- **PICONCILLO.** Pavimentación de calles.
- **PICONCILLO.** Manuel Burón Cantón, poeta y paisano.
- **OJUELOS ALTOS.** ¿Qué pasa con los teléfonos? Estadísticas de lluvias.

SE CORTARON LOS ALAMOS DE LA FUENTE NUEVA

Según el Ayuntamiento, suponian un peligro público

A finales del mes de noviembre, el Ayuntamiento de Fuente Obejuna, por orden directa del alcalde, acomete el derribo de los álamos del Paseo de la Fuente Nueva, cuyo valor ecológico y sentimental para los melarienses ha causado una viva polémica entre los vecinos. La falta de una explicación pública, por otra parte, de la Corporación Municipal ha sembrado el descontento entre los que piensan que se ha tratado de una decisión un tanto arbitraria y poco razonada.

Esta Redacción, no obstante, ha podido saber que los mencionados álamos estaban sufriendo en buena parte del tronco y del nudo del árbol un cierto estado de podredumbre que amenazaba con originar desprendimientos de algunas ramas. Las razones esgrimidas por un especialista al Ayuntamiento, hace ya algún tiempo, y la caída de una rama de uno de los álamos, que estuvo a punto de causar un accidente a dos vecinos, han sido los motivos desencadenantes del derribo de los álamos.

A pesar de todo, existen aún discrepancias en torno a la necesidad o no de cortar totalmente los álamos, pues mientras que los encargados del derribo han señalado que era necesaria por el mal estado de los álamos, otras personas estiman que hubiera bastado con talar las partes afectadas del nudo del árbol, propiciando en un futuro el rebrote de las mismas.

Fuente municipales, por último, han señalado a esta Redacción su voluntad de acometer en un futuro la construcción de un parque en la plazoleta de la Fuente Nueva, plantando, por tanto, algunos árboles e intentando suplir en la posible la pérdida de los álamos.

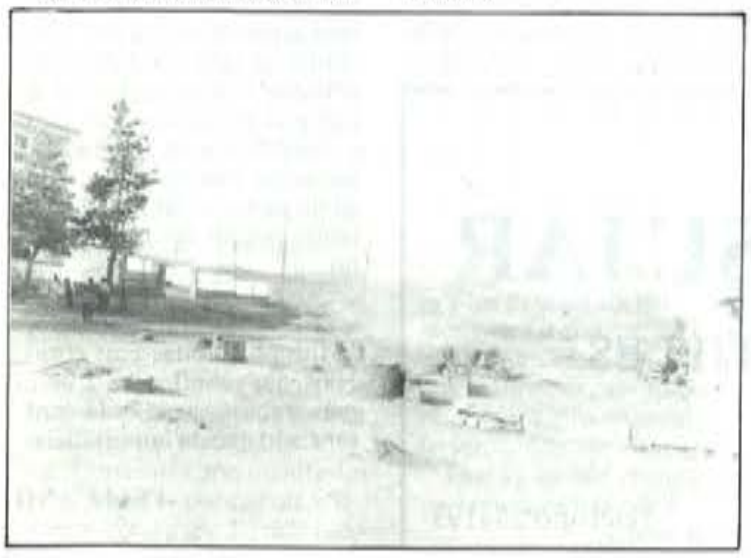

VI ANIVERSARIO DE NUESTRA CONSTITUCION

El pasado dia 6 de diciembre se celebró en toda España el VI cumpleaños de la Constitución. También en nuestra localidad se llevó a efecto dicha celebración.

Con motivo de la cual se convocó el II Concurso local de Dibujos Escolares sobre este tema. El Concurso fue convocado por parte del Ayuntamiento. Este ha sido quizás el hecho más significativo, aparte del tratamiento y exposiciones que sobre la Constitución se realizaron en los distintos centros escolares de nuestro pueblo.

Los alumnos y profesores estuvieron viendo durante unos días algunos de los apartados más significativos de la Norma Suprema que regula la convivencia de todos los españoles. Observando los trabajos realizados por los alumnos, nos damos cuenta de que temas tan importantes y esenciales como la unión de todas las Comunidades de España, la libertad de enseñanza, el derecho de todos a la misma, la libertad de expresión, la justicia, el tema del medio ambiente, el deporte, etc., son tratados con gran interés por nuestros chavales.

Recordando someramente la celebración que sobre la Constitución tuvo lugar el año pasado, comprobamos que la presencia de los niños y de los adultos en la calle fue mayor, se notó más de cara al exterior. Como ya sabemos el año anterior se repartieron pegatinas, globos, caramelos, se prendieron tracas japonesas..., el personal se concentró en la Plaza, delante del Ayuntamiento y nuestro Alcalde dirigió y unas palabras a sus convecinos.

Comparando la celebración del año 1983 con la 1984, nos parece que este año ha perdido mucho, un dia tan importante no se entiende que no goce de ese carácter festivo, de esas concentraciones públicas y espontáneas.

Es bueno que todos tengamos claro lo que supone nuestra Constitución, la cual conoció vida en la pasada transición democrática. Para que todos nos sintamos respaldados por este Compendio de derechos y deberes, respetemos LA CONSTITUCION.

CARTAS AL DIRECTOR

EL HOGAR DEL PENSIONISTA INFORMA

Muy Sr. nuestro:

En el núm. 5 del Boletín-Periódico que Vd. dirige, correspondiente al pasado mes de Noviembre aparece una nota de redacción en la que, al parecer, y según su contenido, un grupo de Pensionistas han mostrado su malestar ante ella por "presuntas" irregularidades en este Club del Pensionista según reza como título de la misma.

Comoquiera que las manifestaciones que en dicha nota se vierten, atentan contra la dignidad de esta Junta de Gobierno que, efectivamente, fue elegida democráticamente con fecha 21 de Mayo de este año, y cuya única preocupación desde su toma de posesión no ha sido otra que el procurar el bienestar de todos los compañeros Socios y Pensionistas del Club, dentro de las escasas posibilidades con que se cuentan, nos vemos en la ineludible obligación de dar una justa respuesta al cúmulo de inexactitudes que la referida nota contempla, rechazándolas en base a las siguientes puntualizaciones y sin ánimo de polémica.

1º.—Desde la incorporación del Sr. Administrador en el mes de Agosto de 1982, quedó instalado un buzón con el fin de que los Sres. socios pudieran actuar libremente depositando en él tanto sus sugerencias como cualquier reclamación que en relación con el funcionamiento del Club tuviesen a bien exponer.

Dado que en lugar de utilizar dicho medio y escudándose en el anonimato de una nota de redacción periodística, al parecer algunos pensionistas han aprovechado este sistema para censurar la ejecutoria de unas personas que con su mejor voluntad procuran cumplir con las funciones que conllevan el cargo para el que han sido elegidos, esta Junta de Gobierno, unánimemente, quiere dejar patente su desprecio más profundo hacia unas personas que carecen de la valentía suficiente para exponer, en el lugar adecuado y con un sano espíritu de crítica constructiva, cuantos criterios consideren oportunos y rechazamos, de la forma más rotunda, por inciertas, todas y cada una de las manifestaciones que la referida nota contempla.

2º.—Debe resultar bochornosa, y lo es repugnante para esta Junta de Gobierno, la aseveración que se hace con el entremillado "derroche económico" fraguado por la anterior Directiva y la actual. Esta aseveración, lógicamente, cae por su propia base porque demuestra ser una sutileza que lleva consigo un absoluto desconocimiento del correcto funcionamiento y el estricto control que de sus gastos lleva la Institución de la cual dependemos.

De ahí, que nosotros, componentes de la actual Junta de Gobierno, con la honorabilidad que nos obliga hemos de patentizar que, de la Directiva anterior sólo podemos manifestar nuestro agradecimiento por su bien hacer, que debe ser públicamente conocido, porque han sabido entregar la antorcha del relevo con la cabeza erguida y la satisfacción del deber cumplido aún con el inconveniente de la falta de colaboración, como ocurre con nuestro actual mandato, por parte de quienes supuestamente censuran lo que desconocen.

3º.—Es incierto que nadie, que no sea socio o pensionista del Club, se haya beneficiado de los "fondos" asignados a éste y que van en función del número de afiliados pues que, en las Semanas de Homenaje a Nuestros Mayores tanto Nacional como Internacional que suelen tener lugar en Mayo o Junio la primera y la segunda en Noviembre (este año no fue programa la última en ninguno de los Hogares de la provincia) que es cuando se programan actos de convivencia, exclusivamente participan las personas que poseen el correspondiente carnet de socio y, lógicamente, las autoridades invitadas y algún familiar de los ancianos a los que les corresponde el merecido homenaje a que se hacen acreedores por ser los de mayor edad en el Club y que, por supuesto, son un hombre y una mujer.

También debe sernos permitido el manifestar que, precisamente en estas jornadas de convivencia es cuando la concurrencia es más amplia y que, precisamente este año de 1984 nos hemos visto desbordados (faltaron algunas sillas ya que solo contamos con 184) debido a la colaboración del Excmo. Ayuntamiento que gentilmente tomó a su cargo el importe que representó el traslado en autocar de los pensionistas de las Aldeas de Coronada y Cuenca y que en jornadas sucesivas tiene el pensamiento de hacerlas extensivas a otras del Municipio. Desde aquí, enviamos, a toda la Corporación, nuestro más sincero agradecimiento.

4º.— **EXCURSIONES.** Cada año, y en las fechas que comprenden las Semanas oficiales, se programa una excursión en la que exclusivamente participan Socios-Pensionistas y en la que estos aportan unas cantidades, prácticamente simbólicas, y que suelen corresponderse con el importe del almuerzo que normalmente les es servido bien en Residencia u Hogar radicado en el lugar adonde se realiza la excursión, para su mayor comodidad.

El resto de las excursiones, se programan de la siguiente forma y, por supuesto, sin que para nada intervenga la Administración del Club.

Dentro de la Junta de Gobierno, existe una Comisión denominada de "Excursiones", que tiene la facultad de programarlas cuando las considere oportunas y, normalmente, siempre a petición de un número de pensionistas, dándose la reiterada circunstancia de que en la mayoría de los casos han tenido que suspenderse por falta de socios al no inscribirse éstos en número suficiente para afrontar el importe del autocar y, en otras, que son a las que tan malévolamente se refiere la reiterada nota y con el único propósito de satisfacer a los socios peticionarios, se ha dado participación a personas ajenas al Centro, única forma de costear el transporte, siendo ésta la circunstancia de que la tan inexactamente censurada que se organizó para la feria de Zafra, tuviera mayor participación de personas no pensionistas pero, haciendo la salvedad, de que esta participación tampoco perjudica a nadie supuesto que representa solo y excluisvamente una forma de convivencia entre las nuevas generaciones y las personas de la Tercera Edad.

A mayor abundamiento, como colofón y cierre de este punto referido a "Excursiones" hemos de manifestar, sintiendo vergüenza ajena, que por falta de pensionistas inscritos (sólo 22) hubo de suspenderse la excursión de carácter provincial que tuvo lugar en Pozoblanco el dia 23 de Octubre con motivo de celebrarse la Romería en honor de la Virgen de Luna, siendo por tanto el Club de Fuente Obejuna **el único** de toda la provincia que dio la desagradable nota con su ausencia en dichos actos. ¿Quién con fundamento puede quejarse?

5º.—¿Por el conducto de qué medio **tan bien informado ha podido saber** esa Redacción que el Excmo. Ayuntamiento de Fuente Obejuna no ha hecho uso de la facultad que le confiere la O.M. 3287/84 del 30 de Enero?

Es triste, Sres. redactores, que tan alegremente se haga uso del sufrido boligrafo para plasmar en un escrito una cuestión de la que sólo se demuestra un supino desconocimiento.

Por ello, esta Junta de Gobierno, con un sentido biblico y amplio de la Caridad, quiere informarles de que el Excmo. Ayuntamiento de Fuente Obejuna SI ha hecho uso de la mencionada Orden Ministerial y, a cuyos efectos demostrativos, tiene el placer de adjuntarles fotocopias del escrito por el que el Sr. Alcalde nos comunica la designación del Concejal Representante como, asi mismo, la primera y última citación para asistencia a nuestras reuniones periódicas.

Esperamos de su benevolencia, Sr. Director, que la presente tenga en las páginas de ese periódico la correspondiente acogida en toda su integridad, obviando cualquier dificultad por razones de espacio.

Atentamente,

Junta de Gobierno del Club del Pensionista

Lee

tu periódico

FUENTE ABEJUNA

EQUIPO DE REDACCION

Director:
Manuel Molina

Redactor Jefe:
Pedro Valderrábano

Redactores:
Manuel Rivera
Juan Pulgarín
Agustín Martín
Pura Amaro
Manuel Gil

Redactores Gráficos:
Pepe Quintana
Antonio Luis Molina
Pepe Huertos

Depósito Legal:
CO-543-1984

Edita:
Ayuntamiento de Fuente Obejuna

Redacción y Administración:
Plaza del Santo, s/n.

Imprime:
Artes Gráficas Rodríguez
C/ Colina y Burón, 15
CORDOBA

EDITORIAL

Es Navidad. Muchos vuelven para pasarla en familia, como cada año. Otros echan de menos el calor de la intimidad de estas fechas. Todos —sin embargo— intentamos dejar atrás nuestros problemas para alegrarnos estas fiestas, quizá con la fugacidad de las burbujas del champán, pero sintiendo en la boca del estómago la necesidad de alegría, de pasarlo bien, de ser un poco más amables, un poco más cordiales, un poco más Amigos.

Termina el Año: "Borrón y cuenta nueva". La experiencia de este año posibilitará que el nuevo sea mejor. En una breve reflexión mental todos intentaremos enterrar con el año los malos ratos, para que de ellos nazcan —como si de las cenizas del Fénix se tratara— los nuevos propósitos que nos van a regir el año 1985, que de antemano cuenta a su favor con no ser bisiesto.

Leyendo entre líneas nuestra Declaración de Principios no podemos resistir la tentación de hacer un somero balance de nuestro periódico, por supuesto honrado y crítico. Nuestro objetivo era informar objetivamente y ello se ha intentado y se seguirá intentando. Nuestra independencia, pluralidad e imparcialidad ha quedado suficientemente demostrada. Sin embargo, la difusión del periódico, sobre todo en las aldeas, deja mucho que desear y se está intentando solucionar. Menos claro está aún que "como medio de expresión y comunicación, estará abierto a cuantas colaboraciones de ciudadanos... se le ofrezcan en beneficio de la Comunidad". La participación ciudadana, VUESTRA PARTICIPACION, es escasa. Y es escasa en dos aspectos: Primero en la colaboración directa en cuanto a artículos de opinión, cartas al director, etc. y olvidemos el tópico de nuestra apatía porque todos tenemos algo que decir y segundo a nivel de ayuda, de facilitar la información de este Colectivo que como todos sabeis trabaja altruistamente. Sobre todo no olvidéis que este periódico es ..."órgano de expresión de las reivindicaciones sociales... promoverá la discusión civilizada..." que hay muchas cosas que están mal y que hay que denunciarlas, sin ninguna acritud, no para hundir a nadie, sino para que se arreglen. Un punto para nosotros importantísimo dentro del contenido del periódico es: "Prestará su máximo interés en la publicación de documentos, artículos, etc., cuyo fin sea el conocimiento, por parte de los ciudadanos, de su historia, raíces y costumbres, manifestaciones folklóricas...". Vuestra aportación sobre los últimos aspectos puede ser valiosísima, es sólo cuestión de intentarlo. Concienciémonos de que este periódico es nuestro y contémonos en familia esas pequeñas historias, que son, como siempre, las más importantes porque nos tocan de lleno.

Era muy bonito empezar, la ilusión y todas esas cosas. Hay que continuar. Cuesta más trabajo, pero es la constancia lo que da importancia.

FELIZ AÑO

CASA SUJAR

COMESTIBLES

Pozuelos, 39 — Teléfono 584193

VACACIONES: TIEMPO DE REFLEXION

Ahora, cuando estamos en plenas vacaciones y queda atrás el momento de recibir las calificaciones de nuestros hijos, creo que es la ocasión propicia para reflexionar sobre los resultados obtenidos y hacer un pequeño comentario sobre ellos.

Si el final del trimestre ha sido positivo, será de estricta justicia reconocerles el esfuerzo llevado a cabo, a la vez que les haremos presente cuán de cerca seguimos sus esfuerzos; así, el niño se sentirá más motivado para emprender el camino del próximo año.

El tran cacareado "fracaso escolar" (antes suspensos) ha existido, existe y existirá. Y este es un hecho, que está ahí, y que no podemos soslayarlo, sipor el contrario poner todos los medios a nuestro alcance para poder disminuirlo, ya que no evitarlo.

Mi experiencia me demuestra que podíamos hablar de dos tipos de "fracaso escolar". En el primero se integrarían aquellos alumnos que por las circunstancias que fueren, han sufrido una especie de "bache" en sus estudios (alumnos que han ido bien, y de pronto comienzan a ir mal; el niño no rinde lo que podría, etc.). Estos niños, buscando las causas que han producido estos desequilibrios, pueden ser recuperados, y de ellos prácticamente no se podría hablar como de alumnos "fracasados". Por supuesto, estas causas tendrían que ser buscadas por el triángulo que formaría el diálogo entre padres-profesores-niños. Si estos tres elementos funcionasen coordinados, muchas de las causas generadoras de problemas escolares no existirían. Ha llegado el momento de mentalizarnos de que en la enseñanza y educación de nuestros hijos, tenemos que "mojarnos" todos los implicados.

En el segundo tipo de "fracaso escolar" entrarían aquellos alumnos que poseen un modesto nivel intelectual. En este caso, todos deberíamos estar de acuerdo en que no todos los niños están capacitados para seguir estudios superiores, y debemos dirigirlos a profesiones u oficios que les vayan bien a sus posibilidades; de esta manera, evitaremos que nuestros hijos sean el día de mañana unas personas frustradas, que han pretendido realizar unos estudios para los cuales no estaban capacitados. Pero, y esto es importantísimo, cuando lleguemos a la conclusión de que un hijo nuestro se encuentra en este caso, no debemos hacer una tragedia del mismo, ya que para ser útil a la sociedad y realizarse plenamente no es necesario ser universitario. Pensar lo contrario sería absurdo.

Vacaciones escolares: un momento espléndido para dialogar con nuestros hijos, ayudarles a que se den cuenta de su situación, animándolos a seguir si los resultados son positivos, y rectificando en lo que sea necesario cuando no ha ocurrido así.

Andrés Mohedano Sánchez

DISCRIMINACIONES NO

Uno, a veces siente vergüenza ajena y, en esas veces es cuando realmente uno, se siente más impotente, para poder frenar estas fuerzas que se llevan dentro y que parecen querernos salir de repente.

"La ley del más fuerte". Luchamos por una igualdad, lo hacemos porque el hombre, el humano, digámoslo más ciertamente, al menos para el igual se comporte dinamente; por eso nos hiere, nos amarga y nos duele que entre los que pedíamos pan más trabajo junto a libertad para un todos igual. Entre esta misma gente, se sitúen seres, digámoslo así: que nos avergüencen. "Tenemos que autocensurarnos", decía una compañera. Y sí, tenemos que hacerlo. No ella en su singular, claro está. Pero si todos como clase, debemos de hacerlo. Empecemos, primero para crear esa verdadera igualdad, para derechos y obligaciones entre hombres y mujeres. Que las diferencias que las hay son de otra naturaleza y podemos decir afortunadamente; pero no es tema del que aquí vamos a tratar. Estamos hablando de la otra igualdad y creo que consiguiendo ésta, habremos dado un gran paso, para un posible conseguir todas las demás.

Los puntos y las señales de lo que aquí se acaba de reseñar estuvieron el otro día en Vitoria. Concentración manifestación de unos, porque otros digamos con su ley del más fuerte, quieren arrebatarnos con el trabajo el pan.

En esa Vitoria, los que tenían, pedían y debían censurar, sí; que por el hecho de que se esté en ese escalón más bajo se les puede pisar; algunos a su vez pisaban, vocalmente nada más, mas no lo podían ni intentar; a las mujeres de esa olicía vasca que no ha mucho se ha venido a crear. Era realmente vergonzoso, porque sin justificar a los hombres policía, se les daba la opción de que estuvieran allí, en su obligación de defender el palacio señorial; lo de las mujeres: eso jamás. Y los piropos —entre comillas— que les dedicaron hombres con toda su edad, no hubo por menos que avergonzarnos. Así no se puede caminar. Claro que no se apunten por allá arriba a este suceso para seguir pisando a estos de abajo con este quitar trabajo y pan. Justificando: como se ve por allá abajo también lo hacen igual, que si no pisan más es porque no pueden pisar. Enseguida yo les voy a cortar: Esta desigualdad entre hombre-mujer, como todas las demás; desde allá arriba se vinieron a crear, y para este ir lentamente cambiando y mejorando, tanta y mucha sangre de los de aquí abajo se ha tenido que derramar. Solo que los de aquí abajo no podemos caer en el error. Y cuando estemos en ese escalón un poquito superior, no queramos pisar a ese otro en escalón inferior.

Que ya hemos crecido digo yo y tenemos una edad.

Arturo Rivera

¡Y... SE FUERON LOS FRAILES!

Una tibia tarde de esos interminables Noviembres cerrados en Otoño, de noches de canales y de lecheras "a por la leche", toqué la campana de la puerta —que aún hoy, y en Enero— a Mimosas, y Fray Eleuterio murmuró una frase que ya de tiempo, era temida. No la olvido: "Manué, nos vamos".

Recuerdo que no me quedé —como si de representar se tratase) con la boca abierta, ni de espanto, ni de escena parecida a las que tan mal hacen en el Teatro de la Vida esos que presumen de grandes actores del Mundo, sin saber, tan siquiera, representarse a ellos mismos en el teatro de su propia vida.

Y no me quedé, no. Fue la desesperanza cortada por la angustia lo que movió mi instantánea pregunta: ¿a dónde?

Bien sabía yo que debía decirla pregunta con respuesta indefinida, porque yo no iba, se iban. Se iban Los Frailes dejando a la Juventud huérfana, al campanario mudo, a la Virgen del Camarín inmóvil, el claustro desértico de su vergel, el agua estancada en el pozo la "dama de noche" inodora, la azucena en su cebolla y el silencio mudo.

Fray Eleuterio caminó lentamente hacia la capilla, pero no tan ligero y activo como cuando teníamos que cambiar, poner o quitar santos de aquí y santos de allá, sino lento... despacio... ¡porque donde él iba, nosotros nos quedábamos.

Y nos quedamos sin Los Frailes.
Y no sabemos por qué.
Y se nos cae el Camarín.
Y lo vemos y nos callamos
... ¿y?

Manolo Nadal

ALABEMOS

He ido a un Homenaje. He visto descubrir una placa con un Nombre, el suyo DON ANTONIO, y ya, cuando alguien diga: "Es la calle de Don Antonio, sí que es la suya"; allí vivió, allí trabajó, allí ayudó a todos los que le necesitaron, allí comenzó su andadura y allí está esculpido su NOMBRE. Esa sí que es su calle DON ANTONIO. Antes, cuando alguien preguntaba por Rafael o José, le decían: "Vive en la calle de DON ANTONIO", pero ahora dirán y con razón: "Vive en la calle de DON ANTONIO ALEJANDRE ALCALDE", ese es Usted, ese que en su juventud y madurez hablaba a las piedras, barro, socavones o desconchones de las fachadas y lo transformó en una encementada calle en la que sigue perdurando su Persona aunque se haya ido, porque irse así como Usted se fue no es irse, Usted no tuvo más remedio que alejarse, pero eso no es abandonar, es persistir, es un seguir estando perenne y eterno, seguir engarzando teja con teja, casa con casa, alma con alma, hacer de puente voltáico para emparentar a unos con otros, con ese AMOR que Usted los tuvo, y que al inculcárselo habrá quedado, si no en todos, sí en la mayoría de los que le conocieron, porque quien le conoció no tuvo más remedio que amarle, porque quién no le quisiera a Usted no puede esperar ser amado, ya que Usted era todo Amor, Caridad, Entrega y Rectitud.

Creo que fue Ortega quien dice que las tres Vocaciones del hombre son: La de Santo, La de Maestro y La de Médico, es lógica esta aseveración porque en las tres son necesarias la abnegación, la renuncia y la entrega, y por ello el amor a los demás sin distinciones. En Usted, DON ANTONIO, se conjugaron perfectamente las dos primeras, porque su vida fue una constante entrega a los demás y a la vez una renuncia permanente a sí mismo. Comenzó renunciando a una vida más placentera para quedarse acompañando a su hermana, siguió renunciando a las diversiones para tener más tiempo de aprender más y así poder enseñar, también más, a sus alumnos y convecinos (demostrable de que en La Coronada no hay analfabetismo) y sin embargo sí que han salido Maestros, Ingenieros, Médicos y corroborado en que se quitaba el descanso merecido para poder ayudar a las familias de los emigrantes. ¡Qué pena DON ANTONIO que se nos haya ido!, pero yo, que no fui su alumno, pero que aprendí en Usted la Honradez y la Humanidad me atrevo a afirmar que reunía las Cualidades que JESUS quiso que tuviéramos todos los Hombres.

Al igual que DIOS PADRE creó una sociedad en ambiente de paz y concordia. Como DIOS HIJO se entregó a sus convecinos y se sacrificó por ellos. Como DIOS ESPIRITU SANTO inculcó a quienes le rodearon su saber para ser más valioso. Por eso, yo desde mi pobreza, me atrevo a decir que Tú, sin ser Dios has reunido sus Atributos:

CREACION - ENTREGA ENSEÑANZA

Teodoro Vázquez Bermejo

UN CUADRO QUE RUBORIZA

Nuestro pueblo dispone de un servicio de recogida de basura que, si bien ha sido reducido a días alternos, creemos es suficiente para cubrir las necesidades más acuciantes a este respecto. Sin embago, a la vista de los hechos, de nada sirve el sistema, ya que las salidas del pueblo las hemos convertido en verdaderos vertederos de basura: hay lugares que, cuando por circunstancias tenemos que pasar por ellos acompañados de personas extrañas, nos ruboriza contemplar el espectacular cuadro que les presentamos, en el cual queda reflejada nuestra conducta.

Si, es algo lamentable vernos rodeados de esa materia putrefacta e infecta que entre unos y otros hemos acumulado soltando el "paquete" cada uno donde mejor nos place, arrojando todo tipo de objetos desagradables y de mal gusto, entre los que destacan gran cantidad de botes de plástico, en su mayoría con residuos de productos tóxicos, resultando ser peligrosos en especial para los niños al ser posiblemente manipulados por los mismos.

No faltará quien diga que no es tan bravo el león como se pinta, pero en este caso, si alguien duda, que se pase por la exposición y vea el cuadro.

Sabemos que casi todos los pueblos tienen problemas, algunos poco fáciles de resolver, pero si a éstos añadimos los que nos creamos nosotros mismos, esto sería algo así como echarle leña al fuego, lo cual hace que la llama de la hoguera de los problemas alcancen tales proporciones que dificultarían la posibilidad de sofocarlas.

No es mi intención cargar culpas a persona o personas determinadas por entender que desde el primero hasta el último vecino, todos somos responsables al cien por cien de esta desordenada irregularidad, unos por la ejecución de los hechos y otros por consentirlo tan benévolamente. De todos modos, pienso que al igual que todos somos responsables también estamos obligados a evitarlo seriamente cada uno en la parte y desde el lugar que le corresponde y así nuestra cara no tendrá que sonrojarse ante propios y extraños.

IMPRENTA CARRIZOSA

Trabajos de Tipografía y Encuadernación

NUÑEZ DE BALBOA
AZUAGA

Representante en esta zona:
PEPE TORRE

LA VIOLENCIA ES NUESTRO PROPIO DESTINO

En el espíritu siente el hombre desde sus orígenes el rudo impulso de la violencia. Parece incluso congénito en él este desbordamiento que lo ha llevado a los más inhumanos excesos coronados por el abuso, la imposición y el crimen.

El arco iris de la paz se ha olvidado de la humanidad, y, ante este extremo, la violencia se ha extendido por los cuatro jinetes del Apocalipsis. Su dimensión como azote universal está dañando los cimientos del edificio social y sus efectos influyen sobre el espíritu de forma que se desprecia el eterno concepto de justicia.

El decálogo como principio sustancial se ha arrinconado en la conciencia humana y el mandamiento supremo de "no matarás" parece no tener sentido alguno en la turbia conducta del hombre. Nuestro contenido interno sobre este principio se debate torpemente entre el bien y el mal, sin que podamos extirpar este último sentimiento que por sus propios medios podría tal vez destruir la humanidad sin remedio.

Desde el principio de la vida, desde los orígenes del hombre, la naturaleza del ser humano siente esta congénita y torpe inclinación. Convocamos a Caín y Abel que nos dan ejemplo con la muerte del inocente Abel y el derramamiento de sangre fraterna por la tierra.

ENVIDIA Y EGOISMO

La envidia y el egoismo en su desmedida ambición impulsan al ser humano a imponerse a los demás por la fuerza, llegando incluso a emplear todos los métodos de exterminio a su alcance sin que nadie pueda desterrar este impulso de funesto resultado. Las leyes en su contenido, la ciencia en sus nuevas y continuas apreciaciones, la filosofía en sus razonamientos, el ejemplo de los grandes moralistas, la misma religión, poco aportan para redimir al hombre de esta turbia inclinación de la violencia.

En el fondo de este proceso todo pudiera ser el producto de una disconformidad ante la vida y la muerte, la rebeldía ante los demás, el fracaso de sí mismo y, sobre todo, el resultado de su incierto destino final. Ante este enfrentamiento diario, el ser humano trata de superarse ante el miedo, ante el temor de su propia debilidad, refugiándose en el bajo egoismo como arma suprema.

EL TEMOR Y LA DESTRUCCION

El hombre se ha asociado por el terror, por el miedo, ante el temor de verse desplazado, vencido, ahogando en él toda esperanza de humana comprensión. La imposición a los demás en el fondo sólo responde a un deseo insatisfecho, a una insana ambición desmesurada, al mismo interés de no verse sometido ni esclavizado.

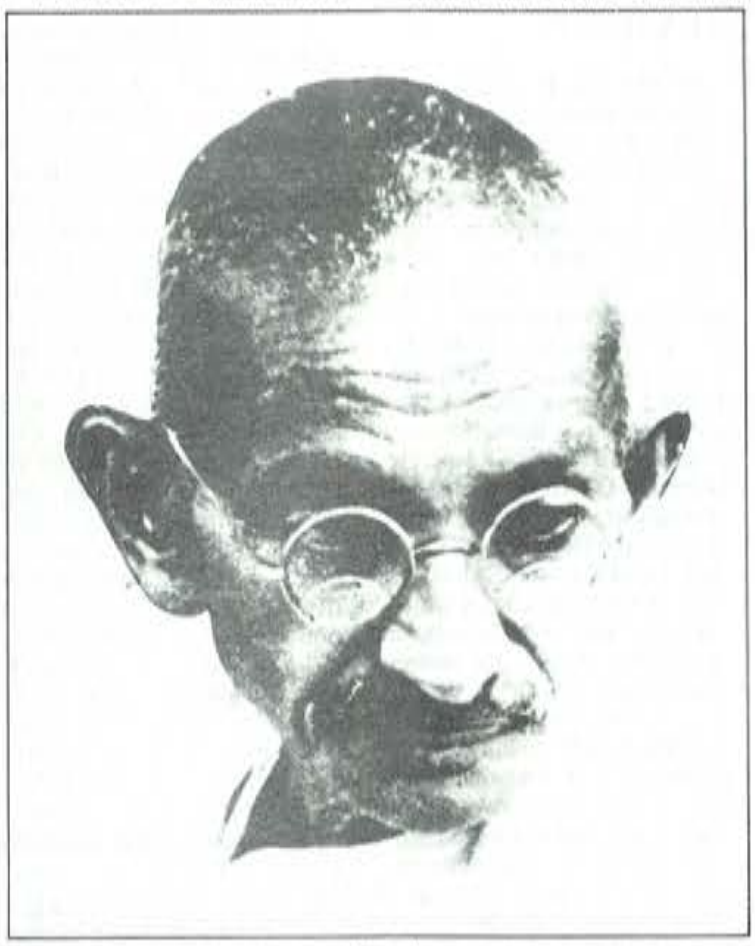

Ante este temor, habrá que controlar los medios de destrucción al alcance de su mano, ya que éstos pueden en un futuro no muy lejano destruir todo el proceso humano y la vida misma en un instante de frustración, de egoismo, de ambición, de violencia consumada. La pesadilla continua de la guerra que ha ahogado en sangre en dos contiendas universales el destino y la vida de millones de seres humanos, las cruentas masacres, la destrucción de ciudades por la acción fulminante de ingenios nucleares, nos hablan elocuentemente de que el terror por la violencia lo siente el hombre en su propia carne, en su mismo espíritu atormentado.

Los grandes estados están sometidos a una terrible psicosis y cultivan, en cambio, la ambición del poder olvidando las dificultades de supervivencia de los seres humanos ante la destrucción, la miseria y la muerte. Mientras los grandes colosos del poder rigen los destinos de las naciones más poderosas, pueblos enteros, millones de seres humanos sometidos y esclavizados sufren por el egoismo de los fuertes, la indigencia, la abstinencia y el hambre.

Aunque una nueva ola de terror parece extenderse como un fatalismo, algo de buena voluntad puede salvar aún el mundo. La vuelta a nuestro propio origen, el postulado de que fuimos creados para la convivencia de la gracia y el retorno a nuestro destino hoy ya casi olvidado. Recordemos las palabras de Ramón J. Sender como una profecia, como una intima esperanza que defiende que el hombre tiene una pequeña dosis de divinidad que puede salvarle, aunque este concepto en la escala universal del hombre lo creamos desaparecido.

ESPERANZAS

Esperemos que el signo de la nueva redención se abra al horizonte de un pronto despertar y que la levadura interior pueda crecer poderosamente para aspirar a la noble superación de los seres humanos, a la paz esperada por todos, a la entrega noble y generosa hacia nuestros semejantes, hacia el hermano caído y hacia todos aquellos sometidos al egoismo y a la ambición.

Cultivemos con noble afán, con supremo interés, esa dosis de divinidad que hay en nosotros y que nos recuerda para nuestro consuelo el gran pensador español antes mencionado. Esa luz esperanzadora que nos puede alumbrar interiormente hacia los eternos principios universales es la que nos ayudaría a permitir que la Tierra cumpla el fin para el que fue creada y podamos unir nuestro sentimiento interior al noble impulso de los hombres de buena voluntad.

Francisco Rivera Gómez

DUDO QUE SE ME ACUSE DE INFORMALIDAD POLITICA

Sr. Director:

Saliendo al paso del Articulo de esa redacción fechada nov.-84, núm. 5 del Periódico Fuente Abejuna, "Dimite un concejal de la Coalición Popular", tengo que decirle:

1º.—No he expresado a ningún miembro de esa Redacción el por qué de la renuncia a mi cargo de Concejal, por lo que me parece ligera, irresponsable y partidista la opinión de esa Redacción sobre mi dimisión.

2º.—Dudo que el Grupo Socialista me haya acusado de informalidad politica y falta de seriedad, pues es bien conocida por ellos, mi desinteresada colaboración cuando me ha sido solicitada; también son de ellos conocidas mis faltas de asistencia a los plenos por motivos profesionales.

3º.—En cuanto a la informalidad de los concejales de Alianza Popular, quiero informarle que soy independiente, y como tal me presenté en la candidtura de la Coalición Popular las pasadas Elecciones Municipales; no siendo imputable el hecho de mi dimisión al mencionado partido politico.

Sr. Director, dudando de la veracidad de sus fuentes de información, no quiero salir al paso en contra de las acusaciones que en ese periódico se ponen en boca del Grupo Socialista, pero si en algún momento algunos de sus miembros se ratificase en ellas, con un articulo firmado, no tengo inconveniente en refutarlo en ese periódico del que usted es responsable.

Atentamente,

Gerardo de la Torre Utrilla

NOTAS DE REDACCION

En el pasado número de NOVIEMBRE, en el articulo sobre la FAGA-84, se dio en la relación de ganaderos premiados a D. Gerardo Calzadilla, como primer premio, cuando éste premio se le otorgó a D. Jaimen Corcoy.

Otro error que lamentamos, del mismo número, fue el aparecer sin firma el articulo "LA HISTORIOGRAFIA SOBRE FUENTE OBEJUNA", que nos habia enviado, firmado, Don Miguel Castillejo Gorráiz.

FERRETERIA MUEBLES RADIO Y TELEVISION
casa Pulgarín
PLAZA DE LOS MARTIRES, 11 - TELEF. 58 40 66
FUENTE - OBEJUNA (Córdoba)

PEDRO RODRIGUEZ REDONDO
COMESTIBLES - CHACINAS Y BEBIDAS
FRUTAS Y PESCADOS CONGELADOS
Estación, 30 - Teléfono 584303
FUENTE OBEJUNA

AUTOSERVICIO
CACERES
C/ Maestra, 1 Fuente Obejuna

II CONCURSO LOCAL DE DIBUJOS SOBRE LA CONSTITUCION

Días pasados con motivo de la celebración de "El dia de la Constitución", el Ayuntamiento de Fuente Obejuna convocó el II Concurso Local de Dibujos escolares sobre dicho tema.

En este concurso han participado todos los alumnos de E.G.B. y de Formación Profesional de nuestra localidad, siendo el tema del mismo La Constitución y todo lo que ella supone para los ciudadanos.

Desde muy diferentes ópticas los niños han abordado diversos aspectos de la suprema norma que regula la convivencia de todos los españoles, dentro de un marco de respeto y tolerancia, exaltando valores tan esenciales como son la libertad, justicia e igualdad.

La variedad de dibujos presentados demuestra sobre todo que para los niños La Constitución es buena. Cada uno ha enfocado el tema desde su perspectiva, con una creatividad asombrosa, poniendo de manifiesto sus dotes artísticas.

La mayoria de los dibujos han sido elaborados a nivel individual, aunque también se ha dado el caso del trabajo en equipo.

Han sido bastantes los dibujos presentados con motivo del VI Aniversario de la Constitución, resultando dificil la tarea de selección ya que todos eran estupendos. A los seleccionados se les hará entrega de premios (libros, caramelos...).

Del Colegio Público "San Sebastián" los dibujos elegidos han sido los de:

M.ª José Hernández, Belén Calzadilla, M.ª Carmen Mateos, M.ª José Granados, Paquita Murillo, Natalia Calzadilla.

Los dibujos seleccionados pertenecientes a los alumnos del C.P. "S. Carlos Borromeo" han sido los de:

Joaquin Luis Paños, Mónica Huertos, Francisco Javier Araujo, Susana Santos, Sergio Gómez, dos trabajos del curso 3º B, Cristina Castillejo, Antonio Jesús Molinillo, Antonio Santiago, Manuel Monterroso, José Antonio Valle, Matilde Nogales, Inés M.ª Perea, Lourdes Soledad Delgado, Conchi Sampedro, Estebán Gómez, Ana Rosa Serena, Teresa Escribano Perea.

Con estos dibujos realizados por los niños, se tiene previsto montar una exposición para que todos los vecinos de la localidad puedan apreciar la labor realizada por ellos.

UN "NO" AL SINDROME DEL COOPERATIVISMO EN FUENTE OBEJUNA «LA COOPERATIVA BRAVO FUNCIONA»

En Fuente Obejuna, a pesar de alguna amarga experiencia anterior del lógico temor que ello nos inspira, también funcionan las cooperativas. Ahí tenemos como botón de muestra la Cooperativa Bravo de confección que lleva casi una década operando en nuestro pueblo y que es prácticamente desconocida por gran cantidad de ciudadanos.

Según nos cuenta su presidenta M.ª Jesús Romero surgió por la iniciativa del sacerdote José Bravo y un grupo de cinco mujeres en paro con la única finalidad de paliar el desempleo de las jóvenes mellarienses. Desde entonces hasta ahora, muchos han sido los obstáculos que han tenido que superar hasta conseguir un espléndido taller valorado en unos tres millones de pesetas, máxime teniendo en cuenta que comenzaron sin capital y que han tenido que estar mucho tiempo trabajando sin recibir remuneración alguna e invirtiendo el producto de su trabajo en la compra de máquinas y acondicionamiento de locales.

Actualmente son 10 las jóvenes que trabajan en la Cooperativa y que están empleadas la mayor parte del año ya que durante determinadas épocas, principalmente en los cambios de temporada, han de cerrar por falta de trabajo.

Se rigen por unos estatutos de Régimen interior y una Junta directiva elegida democráticamente con lo cual sus problemas internos casi ni existen, aunque si les preocupa el del emplazamiento del taller que al estar ubicado en el Convento de la Presentación de María y utilizarse esporádicamente para otras actividades, principalmente con niños, debido a las negligencias propias de los mismos, temen por la seguridad de aquello que tanto esfuerzo les costó montar y tanto trabajo les cuesta mantener.

Sus objetivos, por tanto, se encaminan a la obtención de locales propios (más que objetivo, un sueño) y a la mayor seguridad de sus trabajos ya que son actualmente sólo dos casas comerciales las que les encargan el producto. Si éstas aumentaran la plantilla de trabajadoras podría acrecentarse de igual manera y convertirse la Cooperativa en una de las pocas armas con que cuenta nuestro municipio para combatir el desempleo.

EL GOBERNADOR VISITO EL CABRIL

El pasado dia 23 el Gobernador Civil de la provincia visitó las instalaciones del Cabril, al parecer acompañado de los responsables de la Junta de Energía Nuclear, parlamentarios de distintos grupos políticos y primeras autoridades comarcales.

El objeto de esta visita a los depósitos de residuos del Cabril, ha sido calificado por fuentes oficiosas de puramente rutinario. Pero...

Este Colectivo que pretende informar objetivamente sobre éste y sobre los demás temas, no creen las "leyendas" que pululan sobre el Cementerio Atómico del Cabril mientras no se le demuestre lo contrario y por ello daría por buena cualquier aportación de cuantos estén interesados en ello.

¿QUE SON LAS VACUNAS?

Las vacunas son preparados a partir de microorganismos u otros agentes que inducen a una inmunidad adquirida activa frente a enfermedades infecciosas con un mínimo de riesgo de reacciones locales y generales. Poseen las grandes propiedades siguientes: Eficacia e Inocuidad.

Las vacunas se clasifican en:
— Vivas o atenuadas: se consiguen seleccionando mutantes de virulencia atenuada que inyectadas en el organismo sean capaces de producir anticuerpos, creando una inmunidad de larga duración, semejante a la inmunidad natural aunque algo inferior.

— Muertas o inactivas: son eficaces, proporcionan inmunidad de menor intensidad y duración.

La meta a conseguir es obtener un máximo de sujetos inmunes frente a los agentes desencadenantes. Alcanzar la tasa de cobertura mínima que impida la circulación del microorganismo hasta su completa erradicación. Esto es lo que se denomina "inmunidad de rebaño".

La vacunación ocupa un lugar particular dentro de las medidas preventivas, porque no actúa ni sobre el agente infeccioso ni sobre su transmisión, sino sobre el sujeto sano receptivo impidiendo su contaminación.

El comienzo del periodo de vacunación es a partir de los tres meses, edad en la que los anticuerpos maternos transmitidos pasivamente dejan de surtir su aspecto protector y la inmunidad celular alcanzar ya su desarrollo definitivo.

Se recomienda vacunar de rubeola a todas las niñas de 11 años y mujeres en edad de posible gestación procurando evitar hasta tres meses después de la vacunación un embarazo.

Ana Isabel Romero Benavente

CARNES ESTELLES, POR LA FORMACION DE SUS FUTUROS TRABAJADORES

Desde el dia 26 de Noviembre y hasta el próximo 11 de Enero se están desarrollando en Carnes Estellés unos cursos de Formación para jóvenes de 16 y 17 años, de Fuente Obejuna y Aldeas.

Los cursos fueron solicitados por Carnes Estellés al INEM (Instituto Nacional de Empleo) quien los ha subvencionado por mediación de nuestro Ayuntamiento.

Debido a que el número de interesados en el curso era de 25 y la capacidad máxima estipulada para el mismo era de 15 cursillistas, se han realizado dos cursos simultáneos que constan de una parte teórica impartida por el veterinario titular de Carnes Estellés D. Antonio Rodriguez y otra práctica dirigida por D. Matias Martín jefe de producción.

El curso de **Faenado y Despiece Porcino** tiene como finalidad el aprendizaje de dicha materia para la posterior incorporación de los cursillistas a la plantilla de Carnes Estellés, pues aunque en principio sólo entrarán 14, los demás irán incorporándose a la empresa a medida que se vayan necesitando trabajadores.

DISCOTECA-CAFETERIA
LOPE DE VEGA
Ambiente agradable y divertido
Local Acondicionado
Lope de Vega, 66 - Teléf. 584206 - FUENTE OBEJUNA

BAR ROCAMUR
TAPAS VARIADAS
C/ Luis Rodríguez, 15 • FUENTE OBEJUNA

ANTERO
TEJIDOS Y CONFECCIONES
Lope de Vega, 21 - Teléfono 584215
FUENTE OBEJUNA

CURSOS PARA JOVENES EN PARO

El Instituto Nacional de Empleo en colaboración con el Ayuntamiento de Fuente Obejuna, ha elaborado un Plan de Formación para el Empleo Rural, al igual que en otros puntos de la provincia.

Este Plan Ocupacional va dirigido a personas en paro, en edades comprendidas entre los 16 y 26 años. Constará de los siguientes cursos:

— Curso de **Carpintería Metálica,** impartido por José Damián Baños. La duración del mismo será de dos meses, habiéndose producido ya su inicio. Asisten un total de 15 jóvenes a los que se les proporciona una subvención por asistencia de 500 pesetas diarias.

Con este curso se pretende que los jóvenes en paro adquieran una preparación técnica necesaria para así convertirse en trabajadores especializados, dentro de una sociedad que día a día va evolucionando.

Según nos manifestaban los participantes en este cursillo, la duración del mismo es insuficiente ya que la materia a desarrollar es amplia. Al finalizar el cursillo —decían— saldremos con unas bases, pero éstas no serán suficientes a la hora de competir por un puesto de trabajo dentro de esta rama. De ahí —apuntaban— la necesidad de que en un futuro se imparta una segunda fase sobre esta modalidad.

El desarrollo del curso no presenta anomalías alguna; las clases teóricas se van alternando con las prácticas siendo precisamente el trabajo en el taller el que ofrece mayor interés.

Otro curso será de **Iniciación a la Apicultura,** impartido por Isabel Serrano Castejón, licenciada en Veterinaria. La duración será del 17 al 21 de diciembre. También el número máximo de participantes será de 15, con igual subvención.

Como es sabido Fuente Obejuna en época romana se llamó MELLARIA, término latino que traducido al castellano significa MIEL, siendo ésta muy abundante en nuestro término. Actualmente nadie se dedica a la explotación de este recurso natural, sin embargo se sabe que hay personas de otras provincias (Levante) que tienen instaladas colmenas en el término de Fuente Obejuna.

A partir de estas iniciativas y de posteriores trabajos sobre la apicultura se podrían conseguir importantes beneficios que repercutirían en nuestra localidad.

Por último resaltar el hecho de que han sido bastantes los jóvenes en paro que han quedado fuera de estos cursos al haber un número tope de asistentes.

CRONICA MUNICIPAL

«LA CORPORACION DEBATE SOBRE LA FAGA-84»

Durante el último mes transcurrido, nuestros concejales han mantenido diversas reuniones la primera de las cuales fue el Pleno Extraordinario del día 9 de Noviembre, del que resultó la aprobación inicial de las Normas Subsidiarias de Planeamiento. Tras su exposición pública, habrán de ser aprobadas definitivamente estas Normas que regulan la parcelación de terrenos, las edificaciones, las demoliciones, etc.

Los álamos de la Fuente Nueva

En una de las sesiones de la Comisión Permanente, el Teniente de Alcalde que presidía la sesión respondió a la pregunta del Sr. Vázquez sobre el motivo de cortar los álamos del Paseo de la Fuente Nueva y de quien partió la orden. Pedro Fernández dijo que fue el Alcalde quien lo ordenó ya que, según sus informes, representaban un peligro para la seguridad ciudadana, de la que él es responsable. Informó también que la madera no fue vendida, sino canjeada por el trabajo de la tala.

En otro orden de cosas, la Permanente acordó, en respuesta a un escrito de vecinos de la Calle Oscura, reparar las filtraciones de agua que estos vecinos padecen en su calle cuando las disponibilidades del Ayuntamiento lo permitan. Se aprobó también conceder 200.000 ptas. con cargo a la partida de festejos a la Comisión de la Cabalgata de Reyes para que se organice la Cabalgata de 1985.

Por último, la Comisión Permanente e adhirió al ruego del Sr. Vázquez de ser confeccionado con urgencia un proyecto de nueva ordenación de la circulación para terminar con las actuales anomalías.

El antiguo ambulatorio

En el Pleno Ordinario celebrado el día 5 de Diciembre se dió conocimiento de un escrito de la Jefatura Provincial de Comunicaciones en el que se exponía la no aceptación del solar para la construcción de un Edificio de Comunicación que le cedía el Ayuntamiento en las condiciones que éste proponía. Otro escrito del Gobierno Civil anunciaba la aprobación de una subvención para la obra de alcantarillado de la c/ Ronda de la Sierra, de Posadilla.

En cuanto al edificio del antiguo ambulatorio, de propiedad municipal, ante la petición que hacían de estos locales la Residencia de Ancianos y el Grupo de Teatro "La Cruz de Piedra", la Corporación aprobó cederlos de uso por 30 años a la Residencia de Ancianos, siempre que sea para ampliar sus instalaciones en beneficio de los ancianos.

El mismo Pleno fijó también en el 1,5% del importe bruto de la energía consumida en nuestro término el importe del impuesto a cobrarle a la Compañía Sevillana de Electricidad. Por otra parte se acordó solicitar del Patronato Provincial de Equipamientos la subvención de las obras del Colector de Coronada y de la pavimentación de tres calles (de ellas, una en Coronada y otra en Ojuelos Altos).

El coste de la Feria Ganadera

Finalmente el Alcalde emitió el informe sobre la FAGA-84 que anteriormente había solicitado el Sr. Vázquez.

Los ingresos de la feria fueron 435.000 ptas. (de los industriales y, mayoritariamente de Diputación), y los gastos 510.831 (gasto de los participantes en la feria, de la publicidad y de los jornales de los trabajadores). Las aportaciones del Ayuntamiento fueron, por lo tanto, de 75.831 ptas. Los concejales del Grupo Popular planteaban si era positiva la feria, y si merecía entonces ese gasto. El Alcalde respondió que esta feria tuvo fallos como el plantón de los expositores de maquinaria y, de otra parte, es imposible traer cerdos, pero que el ganado expuesto este año había mejorado considerablemente de calidad. "Se trata —dijo— de ir poniendo las primeras piedras para conseguir una feria de categoría, de ir enraizándola y de conseguir la participación de todos los ganaderos de nuestro término y que lleguen a ser ellos mismos los que la organicen".

Lea FUENTE ABEJUNA su periódico

CAFETERIA - PASTELERIA

E. LEON SANTIAGO

CHURROS - PESTIÑOS - PERRUNILLAS

Gral. Franco, 9 - Teléfono 584036

FUENTE OBEJUNA

JOSE SILLERO VENTURA

KIOSCO DE BEBIDAS

Servicio esmerado en tapas.
Especialidad: lomo a la plancha y lechón.

Paseo Fuente Nueva, s/n. Teléfono 584353

BAZAR CALI

Artículos de Regalo Menaje de Cocina Perfumería

•

Lope de Vega, 20

FUENTE OBEJUNA

EXITO DEL CINE EN ARGALLON Y CARDENCHOSA

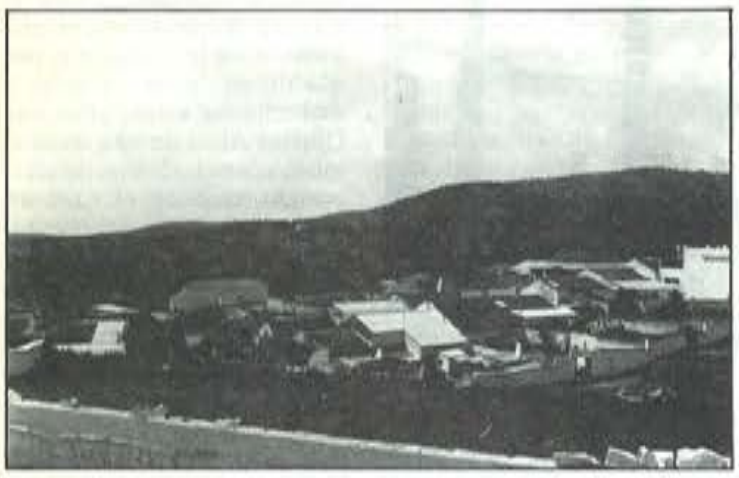

Con un notable éxito de público se está llevando a cabo el Ciclo de acercamiento al cine de la cátedra itinerante de la Diputación en Argallón y Cardenchosa.

Iniciativas de esta índole hay que seguir apoyando en la medida de nuestras posibilidades, para que cada día lleguen a más aldeas; y hay que saber valorarlas, en unos momentos en que la rentabilidad económica pende como una espada de Damocles sobre unos ciudadanos que no tienen la culpa de vivir en estas zonas deprimidas o dispersas. Y así como valoramos positivamente el esfuerzo del Ayuntamiento y esperamos que el año que viene pueda llegar a más aldeas, tenemos que denunciar la improvisación de la organización local (nos referimos a las condiciones del local de Argallón, que el primer día ni se pudo celebrar allí, teniéndose que celebrar la sesión en un bar), así como la falta de propaganda de los actos que empieza a ser una constante en todos ellos y en cualquier lugar. En esta ocasión aunque se hicieran programas de mano, nosotros al menos no los vimos.

En fin, con el cambio de la película "Padre, Patrono" por el documental "Canciones para después de una guerra", con una nitidez de sonido y de visión insuperables el Ciclo está resultando todo un éxito.

PICONCILLO: PAVIMENTO SUS CALLES

Recientemente han sido pavimentadas en Piconcillo las calles: Comercio, Llana y Sevilla. También se está arreglando el Club para la juventud, que tenía la techumbre en mal estado.

En estos últimos años estamos asistiendo a una mejora de nuestras aldeas, no sólo a nivel de infraestructura municipal (aguas, calles, plazas, luz...) sino también a nivel particular de casas, con la vuelta a ellas de muchos emigrantes que con motivo de la crisis de los setenta han tenido que volverse a sus orígenes.

Piconcillo que cuenta con un centenar y medio de habitantes, con una juventud de casi un tercio, está necesitando sobre todo que este Club funcione y que esté bien dotado de material, aunque para ello sería necesario primero un mínimo de organización local a nivel de juventud —que ya empieza a notarse— que subsane ciertos problemillas que existen al parecer.

MANUEL BURON CANTON: POETA Y PAISANO:

Manuel Burón Cantón nació en Piconcillo, Fuenteovejuna (Córdoba), el 18 de octubre de 1928, en el seno de una familia humilde, siendo el más pequeño de diez hermanos.

Niñez y juventud queda entroncada en la aldea, de ahí ese amor al campo por su íntima proximidad. De oficio carpintero, más tarde en la ciudad ebanista. En la aldea alternaría el oficio con las labores del campo, así como el esquileo de ovejas en tiempos de éstas. Otra faceta sería la música de acordeón, que ejercería en los bailes de la aldea y en las de su contorno.

A los 32 años, con su esposa y dos hijas habidas en el matrimonio, emigraría a Ciudad Rodrigo (Salamanca), donde nacería la tercera hija. Aquí trabajaría en unas minas de uranio. A los tres años dejaría éstas para emigrar de nuevo, esta vez a Barcelona, donde reside actualmente, para reencontrarse con el oficio.

Con aires de Serrania, y los misterios de la mar, resurgen esos rescoldos adormecidos de vocación a la poesía.

Con tal motivo, empujado en su ánimo por los amigos, ha sido su decisión de editar este sencillo libro.

DEDICATORIA DEL LIBRO: "AIRES DE SIERRA MORENA"

Por Manuel Burón

A tí, querido lector, con mi más sincera humildad. Tengo mis dudas de si mi sencillo trabajo de este librito pueda ser de tu agrado. Te ruego comprensión. Encontrarás muchos defectos, pero mi pretensión está orientada a compartir contigo vivencias y pensamientos, del cual se nutre su contenido.

Es un entrelazado de poemas, unos de tiempos lejanos pero que están encarnados en jirones de vida. Otra parte cita el éxodo de la emigración con vivencias de la misma. Quizás haga hincapié en los sufrimientos del ser humano, sus apetencias y desvelos que afectan a éste en los tiempos actuales.

Aquí quiero resaltar otra faceta, quizá la más bella: mi canto a la Naturaleza, a la misma vida, en los que el amor es el sello que expresa mi sentir.

Algunas cancioncillas que adornan, al igual que las florecillas pequeñitas de los prados. Otra parte, más de actualidad, serán aquellos pasajes de las grandes ciudades. Al residir actualmente en Barcelona, aquí me surgen inquietudes, a las que con toda veracidad las cito también.

En todos estos temas he puesto mi amor e ilusión, que si tienen algún valor poético francamente yo casi lo ignoro, pues jamás he pretendido compararlos con autores ya consagrados en estas tareas literarias y culturales.

Soy enamorado de la rima, no sé por qué, pero me esfuerzo en buscarla, que esto tal vez, con mi escasa cultura, sea donde hayas detectado más defectos.

Su título «Aires de Sierra Morena», creo que confirma mi biografía y el pasado.

Con los aires de la Sierra, mezclados con los de la ciudad, espero os sople un vientecillo fresco y agradable en el ratito de lectura que me habéis dedicado.

Manuel Burón Cantón

ANTONIO CABALLERO ARCOS

BAZAR - FERRETERIA - CALZADOS

Plaza de los Mártires, 12 - Teléfono 584141

FUENTE OBEJUNA

REPOSTERIA **"EL CIRCULO"**

ESPECIALIDAD EN TAPAS DE COCINA

MARISCOS - COMIDAS - BODAS

BAUTIZOS - HOMENAJES - ETC.

OJUELOS ALTOS ¿QUE PASA CON LOS TELEFONOS?

Porque según el periódico local n.º 4, he podido enterarme, que en el próximo año, se van a aumentar 309 líneas en este término, incluidas las aldeas de Cardenchosa y Coronada.

A la vista de esto, la pregunta que cabe hacerse es la siguiente:

¿Las demás aldeas no tienen el mismo derecho a estas dos citadas?, pero según el siguiente periódico (n.º 5), he podido comprobar que el Ayuntamiento ya ha remitido un escrito a la compañía telefónica en desacuerdo con este proyecto que tiene planteado dicha compañía para el próximo año. Esta es una cosa en la que hay que darle todo el apoyo al Ayuntamiento por el interés que se tomó por las demás aldeas. Ya sabemos que para la instalación de teléfonos interviene el factor de números de habitantes de cada aldea, que es la contestación que habitualmente nos dan cuando se pide información sobre este tema.

Yo creo que está no es una respuesta lógica por parte de la compañía, ya que en realidad lo que debería tenerse en cuenta es el número de teléfonos solicitados en cada sitio, no los habitantes. Porque según el presidente de la C.T.N.E., ha hecho público en varias ocasiones por radio y televisión, todo ciudadano tiene derecho a que se instalen teléfonos, una vez hecha las correspondientes gestiones y solicitudes. Además proporciona facilidades para poder efectuar la instalación ya que según sus palabras todos los españoles tenemos el mismo derecho.

Según mis informes, en la aldea de Ojuelos Altos, las solicitudes son muy elevadas sin embargo ésta se ha dejado a un lado. También hay que tener en cuenta que las líneas para Cardenchosa tienen que salir de Ojuelos Altos, porque es aquí donde se quedan cortadas las que vienen de Fuente Obejuna. Por lo tanto con muy poco costo y como este gasto los solicitantes, se podría

poner a la vez aquí, ya que si se deja pasar este turno, no se sabe cuando se volverá a tener otra ocasión y es una necesidad el que todos los pueblos estén más comunicados.

Otra cosa que hay que tener en cuenta en esta aldea, es que cuenta con servicios públicos, como son: bancos, farmacias, médicos, etc.

Lo extraño en este caso al leer esta noticia, es que en esta aldea ya fueron mandadas las solicitudes en otras corporaciones anteriores, que por cierto la compañía telefónica mando a cada solicitante la tarjeta de aprobación con fecha 22-9-80, de ahí la extrañeza que no se sepa nada al respecto.

Espero que la compañía sepa acoger las reclamaciones hechas por este Ayuntamiento y el pueblo y se quede solucionado en la mayoría de las aldeas, y sean conscientes de que esto es un derecho del que deben participar todos los pueblos, además si nos acogemos a las palabras dichas por su presidente (como he dicho anteriormente) creo que pondrán algo de su parte para solucionar este problema.

Una prueba que puede darnos un apoyo, es coger la guía telefónica y comprobar que pueblos como: Castil del Campo que cuenta con 13 teléfonos automáticos, El Calonge que tiene 17, Encinarejo de Córdoba con 16, Fuente La Lancha con 11, etc., datos cogidos en la guía de 1984. En realidad no sé que extensión tienen estos pueblos ni el número de habitantes, pero el número de teléfonos si se sabe y cuando se los instalan es por que deben de ser rentables y de hecho ahí están. ¿Por qué Ojuelos Altos no va a tener el mismo derecho? A mi parecer, cuando analicen el caso un poco más a fondo deberán reflexionar y además teniendo las ventajas que las líneas están en el pueblo, las cosas se ponen más fácil para ellos.

Esperemos que esto tenga solución acertada antes de 1985 que es cuando según la compañía empezaran las instalaciones.

El hecho de que hable mayormente de Ojuelos Altos, no quiere decir que las demás aldeas no tengan el mismo derecho, ya que todas son una calle de Fuente Obejuna, me gustaría que poco a poco todas tuviesen teléfonos individuales en cada casa que lo desee y se solucionara uno de los muchos problemas que existen en estas aldeas.

Felicito a la redacción de esperiódico que nos permite dar cuenta públicamente de los problemas que existen.

Santiago Romero Romero

PRECIPITACIONES CORRESPONDIENTES A LA ESTACION DE FUENTE OBEJUNA

Cuenca: GUADALQUIVIR

LONGITUD: (1º 43' 55'' W) LATITUD: (38º 15' 50'' N) ALTITUD: (610 m)

Meses / Años	OCTUBRE	NOVIEMBRE	DICIEMBRE	ENERO	FEBRERO	MARZO	ABRIL	MAYO	JUNIO	JULIO	AGOSTO	SEPTIEMBRE	TOTAL
1961/62	50,5	239,8	125	86,6	27	152,8	87,4	13,8	42,9	0	0	24,5	850,5
1962/63	93	54,8	172	82	110	84	116,5	31	21	9	0	35	808,3
1963/64	25	63,9	250	16	123	105,5	38,5	34	39	8	0	40	742,5
1964/65	9	70	39	62	70	67	0	10	0	1	0	45	301
1965/66	88	67	49	122	144	6	86	13	50	0	0	107	734
1966/67	109	97	8	30	65	28	47	92	31	0	0	40	517
1967/68	32	51,5	19	1	157,5	41,5	71	5	25	0	0	6	409,5
1968/69	7,5	128	43,5	143	167	141	56	37	19	8	49	35	834
1969/70	9	148	11	233	20,3	14,5	31	38,7	115,8	2,5	0	0	643,8
1970/71	6	37	35	103	3	67	116	77	28	0	10	4	486
1971/72	11,5	6	40	101	127	100	27	7	0	2	2	65	488,5
1972/73	149	38	97	50	21	26	8	124	41	0	0	1	555
1973/74	35	32	85	26	40	77	86	8	91	0	0	0	480
1974/75	4	24	16	104	99	111	33	47	18	0	0	4	460
1975/76	2	30	81	17	51	29	137	26	32	24	24	128	581
1976/77	85	59	146	126	95	12	18	5	24	0	6	30	606
1977/78	84	95,5	152	30	142	27	125	50	44	0	0	62	811,5
1978/79	30	32	87	105	84,5	59,5	90	16	8	8	0	26	634
1979/80	206	4	14	17,5	20	29	21	33	1	0	2,5	15	383
1980/81	44	112	0	19	13	51	57	45	13	40	0	13	407
1981/82	15	0	218	56	28	40	48	0	0	4	0	5	414
1982/83	4	123	22,5	0	16	6	91	24	4	0	18	4	312,5

El clima de Fuente Obejuna es continental, la altitud sobre el nivel influye en nuestro clima. Generalmente se producen escasas precipitaciones. La primavera y el otoño suelen ser estaciones cortas pasando bruscamente de las lluvias de invierno a los rigurosos calores del verano. Las lluvias son frecuentes —a veces— y están concentradas en el periodo invernal y primaveral, siendo el resto del año muy seco. Los meses de máxima precipitación son los de marzo-abril e incluso mayo. Por último señalar que las escarchas son intensas y frecuentes.

A continuación les mostramos una tabla de precipitaciones que abarca del año 1961 al 1983. Por supuesto las precipitaciones corresponden a Fuente Obejuna. Estos datos los podemos ofrecer gracias a la colaboración de Ignacio Pachón.

SUPERMERCADO

LOS NIÑOS

Lope de Vega, 5 - Teléfono 584142
FUENTE OBEJUNA

BAR-CAFETERIA

CRUZ

TAPAS VARIADAS - SALON PARA BODAS, BAUTIZOS, COMUNIONES, ETC.

Ctra. Badajoz, s/n. FUENTE OBEJUNA

PUB-CAFETERIA

MIROKU

Local acondicionado

c/. Córdoba, 4
Tfno. 58 41 33

FUENTE-OBEJUNA

EL FUTURO DE LAS ESCUELAS HOGARES

Hasta ahora, este tipo de centros cumplía el objetivo casi único para el que fueron creados: albergar en régimen de internado a los alumnos de población ultradiseminada que, además, cumplieran ciertos requisitos.

Desde que las Comunidades Autónomas empezaron a funcionar, estos colegios han ido sufriendo una cierta evolución paralela a la política educativa de cada Comunidad. En nuestro caso, la Junta de Andalucía empezó por tomar conciencia de que era necesario actualizar las leyes por las que se regían que ya eran algo más que antiquísimas. Si bien es cierto que en su mayoría estas Escuelas fueron creadas por el Patronato y gobernadas por un Consejo Escolar Primario, con unas normas y fines muy concretos que respondían al ideal educativa y social del órgano que las creo.

Actualmente y gracias a las gestiones de ciertos grupos de profesores e inspecciones coordinadoras de estos centros a nivel regional, se elaboró en el pasado curso un informe sobre los puntos esenciales y urgentes que en materia de renovación eran necesarios; así la Junta de Andalucía ha comunicado a todos los centros de este tipo un documento elaborado a raíz de tales peticiones por el que se le da un giro completo al cometido de las Escuelas Hogares adaptándolas a las necesidades del medio, atendiendo estos centros a aquellos alumnos que sean de:

- población ultradiseminada.
- fracaso escolar y transporte.
- necesidades económicas problemas de ambiente familiar.
- todos aquellos casos de necesidad que puedan ser contemplados a tal fin.

De esta forma y mediante futuros informes que la Junta vaya emitiendo se irán renovando y adaptando los programas educativos de estos centros que se verán reforzados por los programas de Educación Compensatoria que se llevarán a cabo en nuestra zona a través de la Consejería Provincial de Educación y que van a ponerse en marcha en un futuro próximo.

Con todo esto, nuestra Escuela Hogar "San José" de Fuente Obejuna está empezando a beneficiarse en un aspecto muy claro que es el incremento del número de alumnos que en los últimos años amenazó en repetidas ocasiones con el cierre de la Escuela. En el curso 82/83 hubo 50 alumnos; en el 83/84, 48 alumnos y en el 84/85, 56 alumnos. Con esta nueva posibilidad para admitir a otros alumnos esperamos que para el próximo curso se llegue a los 65 alumnos con lo cual su economía adquirirá más solvencia.

El cambio de estos centros se ha experimentado en muchos aspectos; hoy día deben funcionar en todos los centros públicos y privados, sean del carácter que sean, un consejo de Dirección y una Junta Económica que por supuesto existen en esta Escuela Hogar: así mismo debe hacerse iniciado una política de apertura y relación con el pueblo y Comunidad en general. Por nuestra Escuela han pasado en lo que va de curso grupos de profesores y de alumnos del C.P. San Carlos Borromeo para conocer la Casa Hogar e interesarse por su funcionamiento así como dos grupos de Educación de Adultos y, por último, se está impartiendo un curso sobre sanidad escolar a cargo de la ATS Anabel Romero.

Concluimos diciendo que estamos creando una Escuela Hogar más viva y más acorde con la vida de hoy.

Como último dato diremos que la Escuela se mantiene con 270 pts./día/niño, con ello se hace frente al pago del personal subalterno, alimentación y mantenimiento del edificio al margen de las subvenciones que del Ayuntamiento o Diputación se pueden conseguir y que para este curso ascienden a 500.000 pts. en concepto de pinturas y arreglos de cocina.

ERASE UNA VEZ...

Por Manuel Nadal

Un pueblo entronizado en su cerro, que tocado como peina tiene una torre esbelta, sencilla, ciega y majestuosa.

Un pueblo de calles "parriba y pabajo", de "an cá La Fulanita" y "de cá la Menganita".

Un pueblo de Agosto de eras y soles de los de "vete or la sombra".

Un pueblo de noches de nieblas —cuándo La Purísima— tan espesas como claras, porque farola tenía aquella Plaza, y solo la luz la sombra acallaba.

Un pueblo dónde Mayo hace rosas del jazmín con la gitanilla y deja paso al geranio truncado con la azucena que Junio esperaba.

Y los Frailes se engalaban,
y San Antonio agradaba,
y el Camarín se cambiaba,
y la Virgen se relevaba, y lo
hacía con el olor del incienso
de Pascua, con el del romero
del Belén Nacido, con San
Francisco el Santo, con La
Hostia y con san Antonio de
Padua.

Y los pájaros anidaban.
Pero los pájaros sabían
—porque se lo decían—
que en el huerto, no,
en las ramas.

Y los Pájaros anidaban.
Y los Frailes lo alegraban.
Y los Frailes...
Y los Fra...
Y los ...
... (¿y?)

¿QUE TIENES, NAVIDAD?

Por Manuel Burón

¿Qué tienes, Navidad?
¿Qué encierras en tu misterio?
Debe ser algo serio
que siempre eres novedad.

Tu fuerza, llena de bondad,
hace volver las miradas
se entrelazan las llamadas
en la noble Navidad.

Todo en ti se hace verdad,
el hogar se vuelve a enternecer,
retorna el fiel querer
porque llega Navidad.

Esperanza de ansiedad,
del emigrante que espera
volver a su amada tierra
en tiempo de Navidad.

Nació en Belén la verdad
que al mundo le dio calor,
formando hogueras de amor
la primera Navidad.

Campanas de felicidad
lanzan el gloria a los vientos
corazones de nobles sentimientos
que anuncian la Navidad.

Del oprimido eres libertad,
mensaje fiel del Mesías...
Violencia, tortura, de hoy día,
que no quieren ver la Navidad.

Colma al mundo de Piedad...
Troca los corazones de piedra,
¡que se acaben ya las guerras,
y brilles tú, Navidad!

Lee

tu periódico

FUENTE ABEJUNA

LA CASA DE CARDONA, FUTURA CASA DE CULTURA

A finales del pasado mes de septiembre en un Pleno de la Diputación Provincial, se acordó incluir una serie de obras a realizar en el Programa del V Centenario de la Unidad de España, previa solicitud al Ministerio de Administración Territorial.

Estas obras se efectuarán en Córdoba y en distintos pueblos de la provincia, y estarán financiadas por el Estado y por los Ayuntamientos. Fuente Obejuna está dentro de la relación de pueblos en los que se harán las adquisiciones y restauraciones pertinentes. El proyecto para esta localidad consiste en la adquisición, en dos fases, de la Casa-Palacio modernista conocida popularmente como "Casa de Cardona", para pasar a ser Casa de Cultura, de la que actualmente se carece en Fuente Obejuna. Para la 1.ª fase se destinarían 10 millones y para la 2.ª unos 8 millones. Por otro lado también se acordó que los distintos Ayuntamientos, cuyas obras habían sido seleccionadas, presentaron unos proyectos dentro de un plazo que tenía como fecha límite el día 10 de noviembre.

A la persona que se detenga en Fuente Obejuna y pasee por sus calles le sorprenderá la presencia de este edificio de estilo modernista. Puede resultar extraño y hasta chocante que este exponente del Modernismo se encuentre en esta localidad de clara urbanística medieval, y es que en Fuente Obejuna se da la coexistencia de muy distintos estilos artísticos, desde el romano, románico, gótico, pasando por el renacentista, barroco y por supuesto el modernista.

Así dentro de nuestro rico patrimonio histórico-artístico nos tenemos que detener en este extraordinario ejemplar modernista, que de alguna manera hay que recuperar y reconstruir. Sí, porque día a día estamos viendo como se va deteriorando por el abandono y la falta de cuidados. Lo que en su día fueron preciosas vidrieras, hoy son trozos sueltos de cristal, lo que debieron ser espléndidos salones con mobiliario de línea modernista, hoy son espacios vacíos y desolados.

Como es sabido el Modernismo se desarrolló en los países europeos y americanos, a finales del s. XIX, alcanzando su esplendor en 1900 para decaer en la 1.ª mitad del s. XX. En España el arte modernista (o Art Nouveau como se conoce en Francia) se desarrolló esencialmente en Cataluña, fuera de esta Comunidad apenas encontramos manifestaciones de este estilo. Esto hace más insólito la existencia de este edificio en Fuente Obejuna.

El arquitecto que realizó esta Casa-Palacio en la década de los años veinte fue Wenceslao Carrillo. El edificio consta de una planta cuadrada con un cuerpo cilíndrico adosado en uno de los vértices. En altura, nos encontramos con una planta baja, el piso principal, y un segundo piso, además del sótano y azotea superior.

El Modernismo fue sobre todo un estilo decorativo, ornamental, así vemos como en la Casa de Cardona la decoración se concentra en puertas, balcones y ventanas, predominan las líneas curvas, cilíndricas y parabólicas. En todo momento la estética modernista nos está recordando las formas ondulantes y maravillosas de la Naturaleza. A veces se guarda la simetría, en otras ocasiones ésta se rompe, encontrándonos con líneas asimétricas y ondulantes, bien de ritmo pausado, o bien llenas de energía.

Por todo esto y para lo que supone para el pueblo de Fuente Obejuna es por lo que no podemos permitir que esta maravillosa Casa-Palacio se vaya destruyendo paulatinamente.

AISLAMIC: LA INJUSTICIA QUE PERMITIMOS

— Con lo que os han hecho a vosotros se escribe un libro.
— ¿Y qué vamos a hacer? Nosotros llevamos siempre las de perder.
— Pues si esto les pasa a los vascos ya habrían revuelto Roma con Santiago.

Conversaciones como ésta se han producido infinidad de veces en Fuente Obejuna desde hace siete u ocho años. Conversaciones en torno a la historia, todavía inacabada, de unos hombres que perdieron su trabajo cuando se les adeudaban a cada uno entre 700.000 y 1.000.000 de pesetas.

Era 1964, cuando Aislamic comenzó a instalarse en El Cabril; el año siguiente comenzaron a edificarse en nuestro pueblo las naves. Todo iba a empezar, se escribió con grandes letras en sus paredes ese nombre que todavía no sabemos pronunciar muchos... alguno dejó un día la hazada y se fue a hablar con D. Carlos, el alcalde, para trabajar en "el lavadero".

Por aquellos años en que ya tenían "la tele" en algunas casas y que, desgraciadamente, se inició la salida de nuestros primeros emigrantes hacia otras tierras, esta empresa, dedicada a la extracción y molturación de silicatos, echaba a andar con buen paso y con su actividad siempre en aumento: se trabajaba día y noche, los domingos, se echaban horas extras, se contrataban trabajadores nuevos, se pagaban con regularidad los salarios. Entonces poco antes de 1970, cobraba escasamente 6.000 ptas. mensuales un peón; 6.000 pts. que, si bien valían entonces mucho más que ahora, no dejaban de ser una paga escasa.

EL PRINCIPIO DE LAS IRREGULARIDADES

Así, con estrechez los obreros y con desahogo la empresa, pasaron algunos años hasta ya mediada la década de los 70 en que la dirección de Aislamic y, progresivamente, toda la empresa fueron pasando a manos de D. Jesús Pizarro Ruiz y empezaron las irregularidades.

Se iniciaba la marcha atrás. Primero se trasladaron algunos trabajadores a la fábrica que tenía la empresa en Fuentenebro (Burgos), después la plantilla, que llegó a contar con más de 100 empleados, se fue reduciendo poco a poco. Más tarde, aunque en principio faltaba decisión y como si fuera vergonzante el hacerlo, hubo que decidirse a reclamar: pluses preceptivos que no se reconocían, nocturnidad que no se pagaba, horas extras que no se contaban... y peor:

— Estamos ya a 15 y no hemos cobrado todavía.

Al final, con un mes o dos de retraso se cobraba. Pero los retrasos fueron haciéndose mayores y los tribunales se hicieron frecuentes. Juicios de Conciliación a los que no comparecía la dirección, demandas ante Magistratura —donde acababan reconociéndose las deudas— y, en medio, alguna que otra visita a las oficinas centrales de Madrid.

— ¿Y qué os ha dicho Pizarro?

— Que no tiene dinero para pagarnos. Que él se apena y reza por las pobres familias de sus obreros, pero que tenemos que esforzarnos todos a ver si mejora la cosa. Que nosotros no nos preocupemos.

— ¿Pero cómo dice ese hombre que no hay dinero? Aquí cada vez vamos a menos, pero no dejan de salir camiones cargados, ¿dónde está ese dinero entonces? Aquí se tiene que hacer algo porque así no se puede seguir.

Pero nunca se pasó del comentario.

En Febrero de 1981 se acordó con la Dirección pagarse en 12 plazos todo el salario del año anterior que se les debía, a la vez que se les irían pagando los meses que se fuesen trabajando.

— Hoy parece que vienen contentos de Córdoba. Les han dicho que van a pagarles.

Pero en 1981 sólo se les pagaron 7 de los 12 plazos de 1980; y vuelta a desesperarse.

OBREROS TERRORISTAS

La actividad era muy escasa y acabó siendo nula. Al "molino" se iba poco más que a pasar el rato. Y, mientras, se ordenaba de Madrid llevarse de aquí los camiones cargados

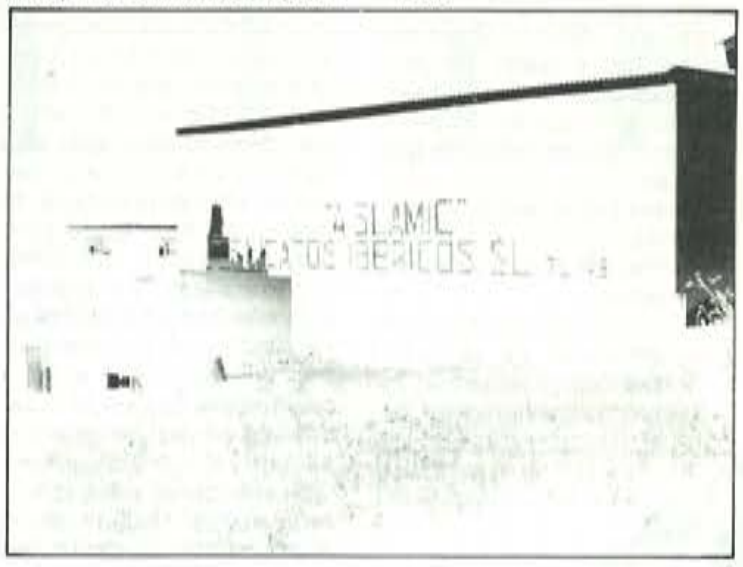

de maquinaria. Alguna vez los trabajadores quisieron oponerse a esta salida de la maquinaria y D. Jesús, enojado, los llamó "terroristas".

La historia que —dicen los libros— pasó en nuestro pueblo hace cinco siglos no parece que vaya a repetirse y, en aquella ocasión, tampoco pasó nada. A los periódicos, a los organismos provinciales y de la Comunidad autónoma, al senado, a los Ministerios, etc. fueron enviadas carta tras carta exponiendo el caso, pero la respuesta fue, mayormente, la incompetencia de cada uno para resolver la situación.

Se concedieron entonces regulaciones temporales de empleo, a la vez que se llegaba hasta la Dirección General de Minas. Allí se decidió retirarle a Aislamic la concesión que tenía de explotar en El Cabril las minas propiedad de la Junta de Energía Nuclear (a la que, como a la Seguridad Social y a otros, tampoco pagaba Aislamic) y se acordaba concederlas a una nueva empresa que se formaría con otras varias empresas y sociedad económicas interesadas en esta explotación. En esta nueva empresa se prometía un puesto de trabajo para los empleados de Aislamic.

En el verano de 1983 desaparecía como empresa Aislamic Silicatos Ibéricos S.L. y se extinguían definitivamente otros 30 puestos de trabajo de unos hombres que, por su edad, (la mayoría con más de 50 años), no van a encontrar fácilmente otro.

AGUINALDO DE NAVIDAD

Hoy, en Diciembre de 1984, veinte años después de que apareciese Aislamic por nuestras tierras, a estos vecinos nuestros que han sufrido esta situación les quedan 18 meses con subsidio de desempleo y cada vez menos ganas de acordarse de Aislamic y de Jesús Pizarro. Aún así, no han acabado con esto los papeleos, las cuentas interminables, los viajes... .

— Si no es sólo que no nos pagase, son los quebraderos de cabeza que tenemos todavía.

En 1983 y 1984 tuvieron lugar distintas subastas de los materiales y las máquinas de la empresa que quedaron en la fábrica: pero en ellas se pujaba tan bajo que los mismos trabajadores tuvieron que adjudicárselos para después venderlos ellos o darles alguna explicación que resultase más beneficiosa. Hasta ahora se ha vendido alguna maquinaria y chatarra de la que se han obtenido unos 3.000.000 pts. Repartidas, para darse un aguinaldo de Navidad, les corresponden por lo general de 80.000 a 100.000 pts. según el importe de la deuda de cada uno (algo más del 13% de la deuda).

La estructura metálica de las naves y la báscula quedan aún por venderse y, lógicamente, es preferible venderlas como naves edificadas que como hierros sueltos. Al ser los terrenos que ocupaba Aislamic de propiedad municipal, el Ayuntamiento cree justo cobrar un alquiler por ellos y a pesar de que, al parecer, da facilidades para el pago de este alquiler los interesados no llegan a decidirse o a entenderse.

INTERROGANTES

— A ver si para fin de año acabamos con eso y nos olvidamos, de una vez, del molino.

Eso dicen los que allí tuvieron su trabajo y sus problemas, los que, desde entonces, no confían mucho en la justicia porque no concuerda con el concepto que el pueblo tiene de ella, concepto del que, hace poco, nos hablaba nuestro paisano Luis Burón. Los demás pensamos algunas veces como habría podido fracasar aquella empresa.

En Aislamic se perdían los beneficios, se hicieron ampliaciones de capital extranjero y también se perdieron los millones sin que se produjese nada. Tal vez somos malpensados, pero ¿no sería que alguien quiso ganar dinero, sin exponerlo en el riesgo de la empresa, aún a costa de crearles problemas a otros más débiles?

— Pero ¿por qué no se echa a andar de nuevo con la riqueza que hay allí? Si hay cantidad de mineral para muchos y de calidad tal que no sólo la demuestran los estudios que allí se han hecho, sino el hecho de haberse exportado en grandes cantidades a Inglaterra, a Canadá a Israel...

— Esto es una vergüenza, hombre —contesta el interlocutor— la explotación de esos minerales ni siquiera necesita dinero: no hay más que poner una máquina que cargue los camiones y empezar a vender toneladas... Pero, a ver, en este pueblo somos así y nos da igual todo.

ELECTRICIDAD SERANA

SERAFIN GARCIA-RETAMERO CORTES
PERITO INDUSTRIAL

PROYECTOS - INSTALACIONES - MATERIAL ELECTRICO

Lope de Vega, 22 Teléfono 584277 FUENTE OBEJUNA

I CAMPEONATO DE BILLAR

Los pasados dias del mes de Diciembre fueron testigos del Primer Campeonato de Billar habido en Fuente Obejuna desde hace largos años. Fue organizado por la Cafeteria Miroku y en él se disputaron cuatro trofeos, tres para los primeros puestos y un trofeo de consolación que fue disputado por los dos últimos clasificados de la competición.

Participaron alrededor de 20 jugadores y la clasificación final fue la siguiente:

1.—Ignacio Blázquez.
2.—Manuel Castillejo.
3.—Rafael Esquinas.

Premio de Consolación: José Sánchez.

El campeonato estuvo cargado de emoción y no faltaron las sorpresas durante las competiciones.

VI CAMPEONATO LOCAL DE FUTBITO

El dia 1 de diciembre, dio comienzo el VI Campeonato Local de Futbito en el que participan trece equipos de nuestro municipio, entre ellos cabe mencionar la participación en el mismo de los equipos de J.J. de Coronada, Ojuelos Altos, Alcornocal y dos equipos de Argallón, por el sacrificio que les supone tenerse que desplazar hasta las Pistas del C.P. "S. Carlos Borromeo" para jugar todos los fines de semana. Como en otros años hay gran afición a esta joven modalidad deportiva que dice mucho en favor de todos los que en ella participan. Si bien hay que tener en cuenta y recordar que estas competiciones amistosas en favor de la salud y el deporte nunca deberían llegar a enfrentamientos personales o crear hostilidades entre los participantes, puesto que con ello solo se tiende a deslucir esta buena idea.

Este Campeonato que ya va por su 4.ª Jornada, se suspenderá en Navidades para continuar de nuevo en Enero. La competición este año presenta caracteres diferentes debido a que la mayoria de los equipos están muy igualados en juego con lo que no se puede preveer por el momento quienes pueden ser lideres de está competición local.

Creemos que todos los aficionados pueden tener un buen rato de ocio el sábado viendo los cinco partidos que desde las 10,30 de la mañana hasta las 5,30 de la tarde (descansando de 1,30 a 3,30).

Este VI Campeonato de Futbito no está patrocinado por ninguna entidad ni pública ni privada. Existe un Comité formado por un representante de cada equipo, y todos los lunes mantienen una reunión para resolver las incidencias de la jornada.

Esperemos que la competición acabe bien y se puedan conseguir los trofeos necesarios para que los ánimos no decaigan.

Lea FUENTE ABEJUNA su periódico

AGENDA

AMBULANCIAS

Ambulancias Risco Romero 584240

MEDICOS

D. Teodoro Vázquez Bermejo 584081
D. Juan J. Navarrete Fernández
D.ª Milagrosa Soriano Navarro
D.ª Elvira de Motta Romero 584174

FARMACIAS

D. Manuel Chacón Soria 584264
D. Evelio Borrego Plaza 584210

AMBULATORIOS

Seguridad Social 584166

VARIOS

Cuartel de la Guardia Civil 584012
Policía Municipal 584164
Auto Transportes López 584010
Servicio de Extensión Agraria 584211
Cámara Agraria Local 584007
Registro de la Propiedad 584168
Notaría 584244
Juzgado 584040
Carnes Estellès 584225
Servicio Nacional de Productos Agrarios (SENPA) 584208
Instituto Nacional de Empleo (INEM) 584113

ALDEAS DE FUENTE OBEJUNA

Alcornocal	584022
Argallón	584023
Cañada del Gamo	584047
Cardenchosa	584048
Coronada	584049
Cuenca	584074
Los Morenos	584098
Navalcuervo	584122
Ojuelos Altos	584124
Ojuelos Bajos	584147
Los Pánchez	584148
Piconcillo	584149
Posadilla	584174
Porvenir	584173

PRACTICANTES

D. Sebastián Gómez Mellado 584237
D.ª Ana I. Romero Benavente 584227

ALEGRIA DE NAVIDAD

¡Vamos compare!
Como está tran tranquilo
¿No te a enterao entoavia
que ha nasio er Niño?

¡Qué incurto eres hijo mio!
¿O es que dede la democrasia
a perdio er sentio
y de Andalusia la grasia?

¿No oye la campanas de la Catedrá
que están en repique to er dia
los cohetes chispeando
rompiendo er silensio y las voses
que prorrumpe er pueblo cantando?

Disen que er Niño a nasio en Jordania,
en Arabia o en Belén, qué se yo
lo importante compare
es que a nasio er Niño-Dios.

Y que hoy hay fiesta y consierto
que er pueblo está contento
y tú compare, no te etremeses...
está má bobo que un muerto.

¡Arrea y despierta!
¿No te da vergüenza
como er de la fábula
dormir a pierna suelta?

Vamo a la Catedrá
a vé ese Niño de lo ojo briyante
que eperando está
má bonito que un diamante.

Y después de besarle los pié
a repocija la bien benia
con un buen trago de Jeré
como se hase en Andalusia,
que pa eso a nasio er Niño
¡Ay mare yo me muero de alegria!

La única pena que tengo, compare
e que este Niño que tanto briya
haiga nasio tan lejo...
y hubiera nasio aqui en Seviya
porque entonse la fiebre
hubiera sio má ardorosa
que no e lo mismo nasé en un pesebre
que en una cesta de rosa.
¡Pobresillo, a mi me dá pena!
y dime compare que hubiera sio
al resibí má luz y má brisa
en vé de nasé en un pesebre econdio
hubiera nasio en er parque de Maria-Luisa
porque ayi hay meno arena y má flore
que en toa Babilonia, y é má bonita.

Pero que má da
El lo quiso asi
y asi a de quear.

Compare vamo allá
y echa garbo y salero
en tu tortugo andar
que no espera un buen trago
pa festejar la Navidad.

¡Ay, ay! qué bonito e er Niño
que a venio hoy ar mundo,
dame compare una pandereta
que por mi vía te juro
aunque tu no lo crea
esta noche me emborracho cantando
villancicos de NOCHEBUENA

Por Manuel Murillo

DISCOTECA

MAJOMA

LOCAL CLIMATIZADO

con la música más actual
en el ambiente más selecto

MONTAS, 8 FUENTE OBEJUNA

SALUD Y CONSUMO

DE LA REVISTA DE LA CONSEJERIA DE LA JUNTA DE ANDALUCIA

El alpechín, un subproducto que puede utilizarse como abono agrícola

El alto índice en materia orgánica del alpechín le hace convertirse en un producto óptimo para su utilización como fertilizante en las tierras de olivar o para el riego del trigo o del maiz. El único problema que presenta es su correcta utilización, ya que un uso inadecuado puede ser perjudicial para los cultivos. Mientras tanto, y como dato contradictorio, el alpechín se sigue tirando y es una fuente contaminante de las aguas subterráneas, de los arroyos y de las acequias. El alpechín es un subproducto resultante del proceso de molturación de las aceitunas para la obtención del aceite.

Con la prohibición en 1982 del vertido a la cuenca del Guadalquivir del alpechín procedente de las 900 almazaras que se encuentran en esa zona, y que producen el 70% del aceite español, se eliminó la contaminación de dicho río. Pero el millón ochocientos mil metros cúbicos de alpechín que se genera en sólo cuatro meses del año no siempre llega a evaporarse en las balsas construidas a tal efecto. Además, estas balsas muchas veces son defectuosas y se producen fugas que pueden contaminar las aguas subterráneas, acequias de riego o pozos. También generan problemas de malos olores e insectos que molestan en los alrededores.

El alpechin puede llegar a representar un 40% del peso total de la aceituna y su potencial contaminante es altísimo, por su contenido en polifenoles y colorantes de muy difícil degradación. Las variaciones en su contenido son muy notables, ya que por tratarse de un producto natural, depende de varios factores: condiciones climatológicas, variedades de aceituna, tierras de cultivo, abono utilizado, época de recolección, etc., y sobre todo, del proceso utilizado para la obtención del aceite.

Valor económico

De acuerdo con los datos aportados por José Antonio Fiestas Ros de Ursinas en la XVIII Reunión Plenaria de la Asamblea de Miembros del Instituto de la Grasa y sus Derivados, celebrada en Sevilla en octubre de 1982, "el valor intrínseco del alpechín es de 540 pesetas por metro cúbico para el procedente de una almazara clásica (alpechín sin diluir) y de 152 pesetas para el producido en los sistemas continuos. Si se vierten 30 metros cúbicos por hectárea de alpechín clásico o 100 metros cúbicos del continuo, el ahorro de fertilizantes para la agricultura sería del orden de 15.700 pesetas por hectárea".

Un metro cúbico de alpechín puede contener entre 25 y 100 kilos de materia orgánica, entre 0,5 y 2 kilos de nitrógeno, entre 0,3 y un kilo de fósforo y entre 2 y 4 kilos de potasio. El riesgo de su mala utilización radica en su elevada acidez y salinidad, en su alta demanda biológica de oxígeno, en su alto contenido de potasio y en la abundancia de polifenoles, que pueden actuar como herbicidas. En el momento de su utilización es necesario también tener en cuenta la composición de la tierra y su grado de permeabilidad, para evitar que se produzcan filtraciones a las aguas subterráneas. Cualquier utilización del alpechín debe estar asesorada por técnicos cualificados de los servicios de extensión agraria, pero lo que parece evidente es que mientras su aprovechamiento como materia recuperable no se generalice, se está perdiendo una fuente importante de ahorro económico y se sigue contaminando aún las aguas de muchos arroyos, acequias y pozos de agua potable.

José F. Bejarano

primeros síntomas

Embriaguez

Para casi nadie es un secreto que en este país se bebe demasiado; tampoco se ignoran sus abusos ni sus consecuencias más evidentes. Lo que sí desconocen muchos es la gravedad que encierran estas actitudes, así como el trato correcto que debe dársele a cada una para evitar todo riesgo.

Porque el comportamiento no será el mismo en todos los casos, dependiendo tanto de la cantidad ingerida, como de la edad, de la tolerancia personal y hasta del modo en que se beba. En consecuencia, la atención prestada también debe variar según sea el caso y el momento de la borrachera.

Tres estados, tres características diferentes

El esquema que sigue, antes que nada pretende ser útil; claro más que exhaustivo. De ahí su sencillez. En ningún momento se ha buscado agotar el tema, pero de retenerse estas normas, se eliminarían bastantes inhibiciones por desconocimiento de lo más elemental.

ESTADO 1) Alegría/Euforia - Excitación - Agresividad.
ESTADO 2) Depresión - Atontamiento - Somnolencia.
ESTADO 3) Sueño ligero - Sueño profundo - Coma.

ESTADO 1).: En su primera fase (alegría/euforia), disminuye el juicio crítico, no calculándose bien las posibles consecuencias de los actos. Más alborotado de lo normal, puede costar convencerle del peligro, aunque insistiendo con paciencia y firmeza, a la postre atenderá a razones.

Ya en una segunda fase (excitación/agresividad), el ánimo es destemplado, provocón, con apenas juicio crítico y disminución notable de los reflejos. Su andar es tambaleante.

ESTADO 2).: En un primer momento, acusará una depresión como consecuencia del efecto sedante del alcohol sobre todo el organismo, pudiendo llegar a la típica "llorera". Esta sensación progresará, primero hacia el atontamiento: torpe caminar y mala coordinación de movimientos; después, clara tendencia al sueño, reflejado en la flojedad de todos sus miembros, perdiendo incluso el equilibrio.

ESTADO 3).: Con sueño ligero, reacciona bien a estímulos como pellizcos, voces, ruidos, etc.; con sueño profundo, cuesta mucho que responda, siendo necesario aplicarle estímulos más intensos como pellizcos profundos. Las pupilas están contraídas y el pulso es lento si entra en coma, insensible a cualquier estímulo, con respiración lenta y poco profunda, pulso débil y pupilas contraídas.

Acciones más convenientes en cada estado

ESTADO 1).: En la alegría/euforia, impedir que conduzca. En la excitación/agresividad, evitar discutir, aparentando tranquilidad, dejándole solo si es preciso.

ESTADO 2).: Antes que nada, conseguir que vomite. Luego, darle líquidos calientes y azucarados (té o café fuertes con mucho azúcar), retrasándole el sueño 3 ó 4 horas, repitiendo las tomas de café si hiciera falta.

ESTADO 3.: Mirar el pulso; si es muy débil o no existe, intentar reanimarlo con masaje cardiaco y boca a boca (si se sabe hacerlo). No debe enfriarse. Si continúa insensible, conducirlo rápidamente a un hospital.

Acciones peligrosas que deben evitarse

—En los estados 2 y 3, descartar cualquier tipo de "reanimación" que obligue a quemar calorías en exceso (correr, andar, moverle de aquí para allá), o que supongan un enfriamiento (chapuzón, ducha de agua fría).

—No confundir la expresión "café cargado", con café sin azúcar. Un café fuerte y sin azúcar puede ayudar a despejarle, pero obliga al hígado -que ha quemado toda su glucosa- a realizar un considerable esfuerzo para su metabolización. Es más conveniente darle té o café normales, con bastante azúcar.

—No utilizar métodos violentos para despertarle (bofetones, zarandeos bruscos). Existe el riesgo de provocarle una hemorragia cerebral, sobre todo en personas mayores de 40 años.

Con todo, si con esto se consiguiera eliminar en parte aquellas escenas tercermundistas en las que una persona empeora o fallece ante la mirada impotente de sus propios semejantes, estaría bien empleado este espacio divulgativo.

Alejandro Belmonte, periodista. Fernando Blanco, psiquiatra.

TOMAS CALERO JURADO

JUGUETES, MERCERIA Y MENAJE DE COCINA

•

Lope de Vega, 14 Teléfono 584046

PUB ESCORPION-2

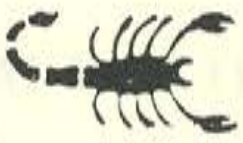

FUENTE OBEJUNA (Córdoba)