Teatro-Cine

Lope de Vega

TERRAZA DE VERANO

¡¡Grandioso Programa de Feria de 1957!!

Lola Torbellino

Orgullo de raza

RECLUTA CON NIÑO

TRAPECIO

BIBLIOTECA PUBLICA MUNICIPAL "LOPE DE VEGA" FUENTE OBEJUNA

Como siempre, el programa del Teatro - Cine Lope de Vega, constituirá la mejor atracción de estas Fiestas

Imp. y Papelería España.-Pueblonuevo

FUENTE-OBEJUNA

Feria y Fiestas - Septiembre 1957

Cine Cruz de Piedra

(PANTALLA PANORAMICA)

Durante los días de feria se proyectarán en este local las siguientes superproducciones:

La Panadera y el Emperador

en Agfacolor, con la protagonista de «SISSI», Romy Schneider. Cautivadora por su colorido y armonía visual, junto al encanto y la alegría de su argumento

LA MOZA DE CANTARO

con Paquita Rico e Ismael Merlo. La película de la gracia y el donaire

LA REINA MORA

en Ferraniacolor, con Antoñita Moreno, Pepe Marchena, Miguel Ligero y Antonio Riquelme. El film musical español más alegre. La belleza, el encanto y la gracia de Sevilla a través de la inmortal obra de los Hermanos Alvarez Quintero

Alí Babá y los cuarenta ladrones

En Eastmancolor, con FERNANDEL

Una leyenda de las «Mil y una Noches», cuento lleno de candor, gracia y humorismo

Nº 00011

BIBLIOTECA PUBLICA MUNICIPAL «LOPE DE VEGA» VALENCIA

Pórtico

LAS luces y el bullicio —feria de planos y contrastes— nos han traído alborozados a estos hombres del campo... Bullicio de feria de zumbar de colmena gigante, que entra por todas partes como un perfume de anchas rutas dulcemente perturbadoras.

Nosotros ya, engalanados, esperamos la presencia de estos hombres que vigorizada por nuestro empeño, entre el bullicio y los colores de las guirnaldas se acentúa como un símbolo...

Traen en sus trajes, en sus líneas, la unción en ellos de una larga permanencia en la quietud del arca. Tienen arrugas marcadas de muchos días de reposo, de una larga quietud de maniquí dormido.

Vuelven a nosotros, con la sana alegría de encarnar en realidades primorosas, el esfuerzo hecho vida en el campo; de sembrar nuevas rutas como rudos gladiadores omnipotentes...

El campo y la ciudad en estos días de feria se abrazan y se abren al infinito, como un abanico inmenso de colores. Y nuestra plaza iluminada en estos días, tiene algo de circo romano en fiesta, de anfiteatro, de escenario movido y luminoso.

Hoy amamos la luz sobre todas las cosas. ¿Qué es la feria si nó un haz de luz lanzado a todos los espíritus? Luz de visión; luz de movimiento; luz de color. La luz se hace verso y canción: alegría rumorosa; luz en los labios rojos palpitantes, y luz de pasión en los dulces senos generosos...

Vivamos estos días con una contínua embriaguez en los sentidos. Embriagados —como decía el poeta— comprendemos mejor a esos hombres que traen embriaguez de luz en las pupilas

Rompamos nuestras copas de vino añejo y perfumado. El vino —el nuestro el mejor de los vinos como dice Azorín— es nueva sangre en nuestras venas. La sangre es vida, calor, eternidad..., y el vino como un nuevo milagro de las bodas de Caná, se hace en nuestro espíritu sangre caliente de ilusión y de armonía...

Pongamos guirnaldas ¡muchas guirnaldas! sobre nuestros arcos triunfales. Ya vienen esos hombres que traen como un baño de silencio los efluvios del campo, del paisaje, de la naturaleza. Nuestra feria se deshace en colores y risas, y el humo azul de la ilusión de todos, ha de contagiarlos intensamente de esta ruidosa alegría nuestra.

¡Que nuestras manos se abran generosas! Divertámonos con este juego de impresionismo luminoso de risa, luz y color. Ya están estos hombres con nosotros, a nuestro lado, viviendo nuestro gozo y nuestras inquietudes.

El aldeano, el campesino, nos saludan con noble sentimiento de íntima alegría; y también el pastor que trae olor a retama y dureza de roca viva en su cara celtibérica.. Vienen ungidos de remansos, de soledades hondas, de sabor de río.

Vienen algo tímidos como si el bullicio los desconcertara un poco, acostumbrados ellos a las grandes auroras, a los atardeceres violentos y grises, a las distancias infinitas... Sus manos al saludarnos aprietan callosas y rudas pero francas y generosas. El campo viene a nosotros con todo el rumor de sus fuentes, de sus árboles y sus rocas, de sus mieses en brazados de oro...

Brindemos escanciando nuestro vino con un gesto de suprema elegancia por los que vienen a nosotros... Por todos; y también por ellas; por esa misma gitanilla dolorosa y altiva hecha de pasión y pan moreno. ¡Pálidos gitanos de García Lorca!

Por nuestras mujeres, carne a nuestro deseo, que llevan encendida en sus labios la tentación, como una fruta dulce, deliciosa y perversa. Mujeres hechas luz de martirio y de goce; morenas también como las de Julio y como aquellas de ojos negros y profundos, a veces violentos y pasionales y a veces, húmedos con temblores y gemidos litúrgicos..

Rociemos nuestra feria de ilusión y de flores. Mañana esos hombres que hoy comparten nuestra alegría y nuestra mesa, desde la aldea tranquila y reclinada, nos recordarán con emoción Y ese campesino al que hermanamos con una ilusión y que canta solitario en los atardeceres luminosos en la extensa besana perfumada. Y ese pastor celtibérico, senequista y austero que asoma por sus ojos, el verdor del prado, la altitud de la sierra, la grandeza del monte...

Que nuestra alma generosa rebose en una bella frase esperanzadora. Hagamos estallar los cohetes luminosos del espíritu en un arco iris de rauda y transparente pedrería...

Que una noble y ruidosa alegría de paz y hermandad, nos una en estas horas... ¡y para siempre! Que la ciudad y el campo comulguen en un sincero y humanista sentimiento de superación.

Que nuestra feria nos acerque y nos divierta. Porque divertirse honradamente, hacer en estos días juego de ilusión, es vivir intensamente el juego de la vida en su propia esencia. Y jugar es hacer poesía ha dicho Cossio. Esto es, hacer arte...

Francisco Rivera Gómez.

TEJIDOS «Enri»

Cuantiosas existencias en géneros de algodón a precios inmejorables

Nuestras novedades de vestidos de señora siempre representación de la más selecta moda

En pañería una sección especial con cortes de traje **pura lana,** *en dibujos exclusivos y precios excepcionales*

Enrique Morales Redondo

PLAZA DE LOS MARTIRES, 2 -- TEL. 6

LICENCIADO

Gabriel Quintana de la Peña

FARMACIA

BIBLIOTECA PUBLICA "LOPE DE VEGA" FUENTE OBEJUNA

Lope de Vega, 10 - Teléfono 28 - FUENTE-OBEJUNA

Auto-Transportes «López»

Paseo del Gral. Primo de Rivera, 7
Teléfono 3284
CORDOBA

Administración en Fuente-Obejuna: Lope de Vega, 64 - Teléfono 15

SERVICIOS DE VIAJEROS

RAFAEL
CABALLERO
RODRIGUEZ

CASA AMPLIAMENTE
SURTIDA EN FERRETERIA
Y ARTICULOS PARA
LABRANZA

PLAZA DE LOS MARTIRES, 13

TEJIDOS

Siempre las últimas novedades en este ramo

PLAZA DE LOS MARTIRES, 14

FUENTE-OBEJUNA

Nº 000110

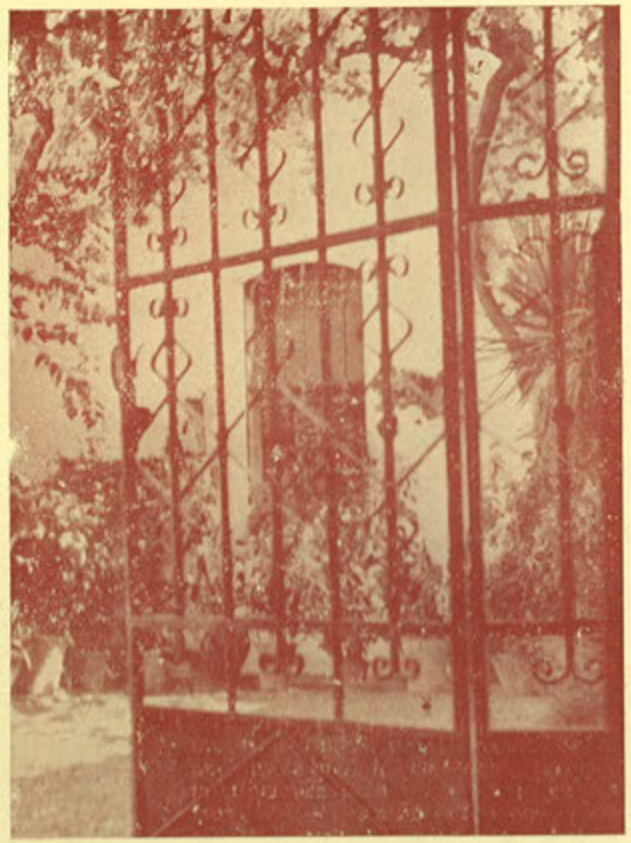

Hacia un porvenir mejor

EN la ardua tarea del resurgimiento nacional, pretendida y lograda paso a paso, hemos de destacar la loable labor últimamente realizada en Fuente Obejuna tanto por los organismos estatales como merced a la administración municipal.

En este último aspecto ha de resaltarse en primer lugar la construcción del denominado Paseo de José Antonio. en otro tiempo lugar destartalado y hoy convertido en magnífico sitio de recreo y expansión del vecindario. Su situación, circundado por la carretera nacional Badajoz-Granada, festoneada de eucaliptos, resulta en extremo pintoresca, respondiendo su construcción al más puro estilo andaluz, que predomina en todas sus facetas. Más de un centenar de árboles de las más diversas especies han sido plantados y ofrecen un prometedor aspecto. Una moderna y artística instalación de luz fluorescente hace más bello aun su panorama nocturno.

Un detalle que caracteriza el interés que por el esplendor de la villa siente su Corporación lo constituye el citado sistema de alumbrado fluorescente adoptado en las calles Lope de Vega, Montenegro, Luis Rodríguez, Maestra, Coronel Castejón, Generalísimo Franco y Monjas, mejora que presta a Fuente Obejuna empaque de moderna y próspera ciudad. La actividad municipal se proyecta igualmente hacia la pavimentación y alcantarillado de sus calles, habiendo sido afectadas últimamente por estas mejoras, las denominadas Maestra, Valverde y Tejedores, subvencionados los proyectos relativos a las dos primeras por la Dirección General de Regiones Devastadas.

Al margen ya de la labor concretamente municipal es de resaltar la construcción por la Obra Sindical del Hogar y en terrenos cedidos por el Ayuntamiento, de cuarenta y ocho viviendas protegidas que muy próximamente habrán de ser entregadas a los beneficiarios. En la aldea de Coronada y con asistencia de nuestra primera Autoridad provincial, don Juan Victoriano Barquero, fueron inauguradas el pasado mes de Abril dos escuelas, que por su prestancia y cualidades constituyen un modelo arquitectónico para la enseñanza. Así mismo en la aldea de Argallón se construye un magnífico grupo escolar y próximamente comenzará la de una granja de experimentación avícola, obras llevadas a cabo por el Instituto Nacional de Colonización, propietario de la finca «Casa Alta», que rodea dicha aldea.

La edificación de un silo, recientemente puesto en servicio, con capacidad para doscientos vagones, ha sido motivo de satisfacción para los labradores del término. Su emplazamiento, en las afueras de la villa y con excelentes comunicaciones por carretera, resulta el más idóneo para sus fines.

Hasta aquí llegan las realidades conseguidas, más son numerosos e interesantes los proyectos cuya ejecución afectarían considerablemente el porvenir y progreso económico de la villa. Uno de ellos consiste en la electrificación de todas las aldeas del término, proyecto que ha sido confeccionado y subvencionado por nuestra Diputación provincial.

Es evidente el impulso que tal mejora significaría para tales núcleos urbanos, tanto por lo que respecta a la comodidad doméstica como por las posibilidades que para la industria habrían de derivarse. Otro tanto podemos decir respecto a la instalación de teléfonos públicos en las aldeas de Coronada y Ojuelos Altos, proyectos cuya ejecución se espera seguidamente.

Y como final nos interesa referirnos al problema clave, al que hoy por hoy y durante muchos años, ha constituído para el melariense su más íntima obsesión: el de la traída de aguas. Y con referencia al mismo, mucho nos satisface comunicar que el proyecto ha sido subvencionado con cuatrocientas cincuenta mil pesetas por la Diputación provincial, suma importante si tenemos en cuenta que la mayor parte de la obra se encuentra actualmente ejecutada, como lo es la instalación de tuberías desde los lugares de captación hasta el sitio donde serán instalados los depósitos. Se espera que los trabajos se inicien el próximo Noviembre, ya que han sido conseguidos favorablemente todos los informes técnicos.

Es indudable que con la consecución de esta mejora Fuente Obejuna vería notablemente incrementado su potencial económico y entonces sería llegado el momento de estudiar convenientemente todo lo relacionado con la creación de industrias complementarias de nuestra riqueza agrícola y ganadera, al propio tiempo que quedarían eliminados los riesgos que para la salud pública entraña el actual sistema de abastecimiento de aguas.

En el orden de interés nacional, el Ayuntamiento de Fuente Obejuna, a propuesta del Excmo. Sr. Gobernador Civil de la provincia, ha acordado sumarse al Plan de Inversiones de Córdoba, que tantas posibilidades industriales abarca, pronunciándose por las siguientes mejoras, todas ellas susceptibles de implantación:

1.ª—Construcción de un pantano en el río Guadiato, en las estribaciones de la Sierra de los Santos, con la consiguiente electrificación, riego de fincas y redistribución de terrenos.

2.ª—Construcción de un matadero industrial, con las industrias complementarias de curtidos, jabones y harina de hueso, muy en consonancia con la importancia ganadera de nuestro término, el de superior censo de la provincia.

3.ª—Edificación de un secadero y un molino para molturación de piensos.

4.ª—Instalación de una fábrica de cemento y otra de vidrios con las arenas del río Guadiato.

5.ª—E inclusión de las explotaciones mineras de plomo, carbón, manganeso, fluorina y cobre, tan dilatadas por la zona.

La realización de tan ambicioso plan, que habría de contar con la decidida colaboración de todos los melarienses, llevaría a hacer figurar a Fuente Obejuna como uno de los pueblos de mayor aportación al engrandecimiento económico de la patria, consiguiéndose al propio tiempo disminuir la constante emigración hacia los centros industriales de la población obrera campesina, lógico fenómeno de los actuales tiempos.

Y finalmente, en el orden espiritual, hemos de señalar que la iniciativa tomada por nuestro Arcipreste y cura párroco de Nuestra Señora del Castillo, don Miguel Castillejo, de reconstruir la que fué histórica ermita de nuestro patrono San Sebastián, ha encontrado un feliz eco en el vecindario, que no ha regateado ayuda ni sacrificio alguno en hacer realidad este deseo tan unánimemente sentido y que tan alto coloca el buen nombre religioso de Fuente Obejuna. La construcción del nuevo santuario se lleva a buen ritmo y es de esperar que Fuente Obejuna viva en breve uno de sus mejores días al ser abierta al culto la nueva morada del glorioso mártir.

GASPAR MURILLO LINARES.

Feria y Fiestas en Fuente-Obejuna

durante los días 28, 29 y 30 de septiembre y 1 de octubre 1957

Programa Oficial de Festejos

Día 27

A las 7 de la tarde: Disparo de cohetes anunciadores de la feria, en la Plaza de los Mártires, de donde seguidamente saldrá el desfile de la gran Cabalgata de Gigantes y Cabezudos, acompañada de la Banda Municipal de Música, con el recorrido siguiente: Ramón y Cajal, Umbría, Córdoba, Monjas, Valverde, Santo, Q. de Llano, Paseo de J. Antonio, Lope de Vega, Montenegro, Luis Rodríguez, Maestra, Coronel Castejón, Lope de Vega, General Franco y Plaza.

Día 28

A las 7 de la mañana: Alegres dianas por la Banda Municipal de Música. **A las 10:** Interesante Carrera Ciclista con intervención de corredores locales y con el itinerario de Fuente-Obejuna a Argallón y regreso. Se concederán premios de 100, 50 y 25 pesetas. = **A las doce de la mañana:** Inauguración del real de la feria. A la misma hora inauguración de la Caseta Municipal cuyos bailes serán amenizados por la renombrada Orquesta «BAEZ» **A las once de la mañana,** concierto por la Banda de Música, en la P. de los Mártires.

Día 29

A las 10 de la mañana: Se correrá el «Gran Premio Ciclista de Fuente-Obejuna», con el recorrido de: Fuente-Obejuna, Coronada, Granja, Azuaga, Cardenchosilla, Los Rubios, Argallón, El Cabril y Fte.-Obejuna, con un trayecto total de 112 kms. Esta carrera está organizada por el Córdoba Veloz Club y patrocinada por el Ayuntamiento de Fuente-Obejuna.— **A las seis de la tarde,** Carrera de Camareros y divertidas cucañas en la Plaza de los Mártires, con entrega de importantes premios. — **A las doce de la noche,** Primer gran festival de Trajes Regionales andaluces Un Jurado formado por distinguidas señoras concederá el premio de Reina de la Feria a la señorita que porte el mejor traje.

Día 30

A las ocho de la noche se quemará una colección de fuegos artificiales en el paseo de José Antonio.—**A las doce de la noche,** grandes fiestas en la Caseta Municipal, con bailes del globito, la escoba y figuras.

PINCELADAS

¡Oh, tu risa...
—risa loca—
tu risa que se desgrana
como púrpura encendida
sobre tus dientes de nácar...
¡Oh, tu risa!
—risa loca—
tu risa que se deshoja
como una dulce promesa
sobre la miel de tu boca...
Tu risa que va bordando
con primores de embeleso
la incitante golosina
de tus besos...
Risa de luz y colores
—fuego y nácar—
maravilla de primores.
¡Oh, tu risa!
—risa loca—
que va dejando prendida
toda ilusión de mi vida
con la pulpa de tu boca.

Raúl de Verira.

Día 1.º de octubre

A las once de la mañana, Solemne Te-Deum en acción de gracias por el XXI aniversario de la liberación de esta villa. **A las ocho de la tarde** se quemará una gran colección de fuegos artificiales en el paseo de José Antonio, cerrándose las fiestas con una gran traca. — Donativo a los pobres.

Se celebrarán Tiradas de Pichón que se anunciarán oportunamente

NOTAS.—Durante los días de feria, lucirá una artística iluminación — La Banda Municipal de Música, interpretará durante la Feria un selecto repertorio, actuando también en las dianas — Actuarán escogidas Orquestas y numerosos espectáculos de Cine, Atracciones, etc. Se concederán gran número de Trofeos y premios en metálico en todas las competiciones deportivas y certámenes. Las inscripciones para tomar parte en las mismas se efectuarán en la Secretaría Municipal — Los señores feriantes, quedan exentos del pago de Impuestos Municipales, durante todos los días de feria.

Fuente-Obejuna, septiembre de 1957.

El Alcalde,	El Presidente de la Comisión de Festejos,	El Secretario,
Jorge Rodríguez Pérez	Gaspar Murillo Linares	Antonio Jiménez Hernández

Terraza «Las Palomas»

Actuación de la popular y formidable Compañía de Sainetes Líricos y Variedades

Hermanos Morillo

Integrada por la más cautivadora selección de artistas

EMPRESA ORTIZ - Teléf. 25

Bar ORTIZ-RUIZ Maestra 15 — Teléf. 91

Sesiones de Matinées y Bailes durante los días de Feria amenizado por una famosa vocalista

José Antonio Jurado Pulgarín

Comestibles finos y chacinas

Extenso surtido

Lope de Vega, 5 - Teléfonos 9 y 50 - FUENTE-OBEJUNA

BIBLIOTECA PÚBLICA MUNICIPAL LOPE DE VEGA FUENTE OBEJUNA

Me lo dirán los días...

A Elicia

Te quiero.
Me lo dicen las notas
del silencio escondido
en las estrellas,
y en el cristal del agua
que se rompe en las peñas.
Me lo dicen los rayos
de la luna que tiembla
en los arroyos,
y el palpitar del ave
que reposa en el bosque
de mis estrofas lentas...
Te quiero. Me lo dirán
los días,
las auroras, las noches
y las hiedras
que trepan por las nubes
de mis canciones ciegas...
Me lo dirán las aguas
y sus reflejos verdes
en mi esperanza,
y el murmurar tranquilo
de las hojas
que secas,
van en pos de la barca
embrujada y lejana
de un suspiro en la niebla...
¡Qué grandioso es quererte
como se quieren
las nieves y los vientos
de las montañas verdes
en su blancura eterna;
...como se quieren
la luna y las arenas,
y las flores y el llanto
que las besa...

.....

¡Qué grandioso es quererte!
...Lo repite conmigo
el rumor de las hierbas...

Rafael F. Gómez Rivera.

Bodegas Alfredo

Vinos de Valdepeñas

Servicio a domicilio

Lope de Vega, 46 **Fuente-Obejuna**

VIUDA DE

José Sánchez Romero

PEÑA DE CAZADORES

Cerveza helada - Vinos finos - Café exprés

Cocina especial con un extenso surtido en tapas

Generalísimo Franco, 2 - Teléfono 41

Bar del Círculo

Tapas variadas -- Vinos finos

Exquisito Café exprés

Francisco Castellano Polo

Lope de Vega, núm. 8

BIBLIOTECA PÚBLICA MUNICIPAL "LOPE DE VEGA" FUENTE OBEJUNA

Semblanza

Por GASPAR MURILLO LINARES

SOBRE una dilatada loma, dominando por un lado los frondosos encinares que se desparraman por entre la baja sierra y por otro las extensas llanuras que a lo largo del camino de Córdoba se extienden, formando todo ello un paisaje lleno de variedad y policromía, se encuentra asentada la villa de Fuente Obejuna, en el confín Noroeste de la provincia cordobesa y a escasa distancia de las de Badajoz y Sevilla.

Fuente Obejuna trepa afanosamente. A su entrada y desde cualquier parte comienza una ascensión que no acaba hasta llegar a su majestuosa plaza, testigo de transcendentales sucesos históricos. Aquí se encuentra su Casa Consistorial, aquí también las modernas instalaciones industriales, los bares exóticos y el lugar donde se concentra toda la actividad local en sus diferentes aspectos. Y por si fuera poco, en ella tiene lugar también la feria, pese a que su insuficiencia resulte notoria a estos efectos.

La plaza ni es reducida ni es muy grande. Es sencillamente, una plaza mayor de un pueblo cualquiera, aunque a la hora de señalar sus encantos, quizá por aquello de un excesivo empacho de patriotismo, le dediquemos las mayores preferencias. Y como prolongación de la misma, en un plano más alto y unida a través de amplia escalinata, se encuentra otra plazuela, más pequeña, más recoleta, en la que luce airosa la torre parroquial, con la iglesia de la patrona, Nuestra Señora del Castillo, al lado. ¡Estampa digna de ser recogida en el más curioso noticiario arqueológico!

Fuente Obejuna es blanca y deslumbrante. Por efectos de su especial configuración y desde donde quiera que a distancia se la observe, el conjunto de sus edificios asemeja una gigantesca paloma, sus alas extendidas, sin movimiento, sin vida. ¡Pueblo andaluz, que por su blancura inmaculada, hace honor a las más puras tradiciones regionales!

Todo su extraño laberinto de calles y callejas convergen, cemo inmenso mancjo de culebras, en la citada plaza, que en los días feriales de la villa, atiborrada de luces, de atracciones, de gitanos, de tratantes, de toda esa gama farandulesca que consigo lleva la fiesta, ofrece un auténtico panorama de cosmopolitismo y universalidad.

Más sobre todo esto, circunstancial, accesorio, que la feria significa, queda arropado, oculto, el auténtico valer de un pueblo, con savia histórica, que si un día violentó con su gesto el resignado dormir de toda una época, hoy en paz y en silencio, vive dichoso al amparo de la du'ce mirada de su Virgen de Gracia, que desde el monte cercano donde tiene su santuario, vigila amorosamente por el bienestar de todos los melarienses.

Vista de la Plaza principal de la villa, escenario natural donde tuvo lugar la representación teatral de «Fuenteovejuna»

POZO Y CABALLERO

FABRICA DE MOSAICOS
Materiales de Construcción

TRANSPORTES

Depósito de Abonos de
Peñarroya-Pueblonuevo

Lope de Vega, 39 -- Teléfono 23

BIBLIOTECA PUBLICA MUNICIPAL «LOPE DE VEGA» FUENTE OBEJUNA

BAR PENALTY

SITUADO EN EL CENTRO DE LA FERIA

Como siempre, encontrará cuanto desee

MANUEL
CALZADILLA
ALFARO

PLAZA DE LOS MARTIRES, NUM. 3

SAN ENRIQUE

FABRICA DE ACEITES
Y
MOLINO DE PIENSOS

BARLUCERO

Ulpiano Cuadrado Martínez

CERAMICA

Ladrillos huecos de todas clases
Transportes con camión propio

General Mola, 44 - GRANJA DE TORREHERMOSA

LICENCIADO

Fernando Martí Sánchez

FARMACIA
LABORATORIO
ANALISIS

Maestra, 3 - Tel. 53 - Fuente-Obejuna

BIBLIOTECA PUBLICA MUNICIPAL LOPE DE VEGA FUENTE OBEJUNA

MERCERIA CALATRAVA

Anastasio García-Retamero Mora

LA CASA MEJOR SURTIDA EN SU RAMO

Visite su mostrador cuyo lema es
Seriedad, Distinción, Calidad, Economía

LOPE DE VEGA, 4 — TELEFONO 43

FARMACIA

LINCENCIADA

Emilia Lozano de la Linde

INSPECTOR FARMACEUTICO MUNICIPAL

Luis Rodríguez, 15 - Teléfono 51 — FUENTE-OBEJUNA

Banco Español de Crédito

DOMICILIO SOCIAL: ALCALA, 14 - MADRID

CAPITAL DESEMBOLSADO... 494.133.750 PTAS.
RESERVAS ..... 927.000.000 PTAS.

488 DEPENDENCIAS EN ESPAÑA Y MARRUECOS

Departamento de Extranjero: Cedaceros, 4 - Madrid

Sucursal de Fuente-Obejuna: Lope de Vega, núm. 21

Ejecuta bancariamente toda clase de operaciones mercantiles y comerciales

Está especialmente organizado para la financiación de asuntos relacionados con el comercio exterior

SERVICIO NACIONAL DEL TRIGO
LIBRETAS DE AHORRO

Sucursales de la Provincia

CORDOBA - Aguilar de la Frontera - Baena - Belmez - Benamejí - Bujalance Cabra - Castro del Río - Doña Mencía - El Carpio - Espejo - Fernán-Núñez - Fuente-Obejuna - Hinojosa del Duque - Lucena - Montilla - Montoro - Palma del Río - Peñarroya-Pueblonuevo - Peñarroya Urbana Posadas - Pozoblanco - Priego de Córdoba - Puente Genil - Rute Villa del Río - Villanueva de Córdoba - Villaviciosa de Córdoba

(Aprobado por la Dirección General de Banca con el núm. 2.018)